DIARIO DE LA MARINA

Fundado por el Excmo. Sr. Don Nicolás Rivero

Propietarios: Sres. Rivero Hermanos y Cía.

Dirección y Administración: Avenida de Misiones 307 y 309

Teléfono A-3301

Habana, Miércoles 18 de Marzo de 1925

Entered as second class matter at the Post Office at Habana, Cuba, under the Act of March 3, 1879.

SUSCRICIONES Y ANUNCIOS

Precios de suscripción

Un año, en la Habana y sus barrios extremos, pago adelantado $12.00

Un año, en el resto de la República, pago adelantado $15.00

Un año, en los Estados Unidos y Méjico, pago adelantado $20.00

Un año, en España, pago adelantado $25.00

Un año, en el resto del extranjero, pago adelantado $30.00

Precios de anuncios

Los precios de anuncios se pactan por contrato especial.

Para anuncios de ocasión, de ventas, de alquileres, de colocaciones, de pérdidas, de hallazgos, de cambios, de compras, de cursos, de profesores, de academias, de colegios, de médicos, de dentistas, de abogados, de corredores, de agentes, de comisionistas, de consignatarios, de fondas, de hoteles, de casas de huéspedes, de casas de baños, de casas de préstamos, de casas de empeños, de casas de cambio, de casas de banca, de casas de comercio, de casas de vapores, de casas de ferrocarriles, de casas de tranvías, de casas de automóviles, de casas de aviación, de casas de aeroplanos, de casas de dirigibles, de casas de aeronáutica, de casas de navegación, de casas de pesca, de casas de caza, de casas de tiro, de casas de deportes, de casas de juegos, de casas de diversiones, de casas de espectáculos, de casas de cines, de casas de teatros, de casas de conciertos, de casas de bailes, de casas de cafés, de casas de restaurants, de casas de cervecerías, de casas de billares, de casas de bodegas, de casas de tiendas, de casas de almacenes, de casas de depósitos, de casas de fábricas, de casas de talleres, de casas de industrias, de casas de oficios, de casas de artes, de casas de ciencias, de casas de letras, de casas de profesiones, de casas de empleos, de casas de obras, de casas de construcciones, de casas de reparaciones, de casas de pinturas, de casas de decoraciones, de casas de modas, de casas de sastrerías, de casas de peluquerías, de casas de sombrererías, de casas de zapaterías, de casas de joyerías, de casas de relojerías, de casas de platerías, de casas de objetos de arte, de casas de antigüedades, de casas de libros, de casas de papelerías, de casas de imprentas, de casas de periódicos, de casas de revistas, de casas de música, de casas de pianos, de casas de instrumentos, de casas de fotografías, de casas de cinematógrafos, de casas de películas, de casas de artículos de escritorio, de casas de máquinas de escribir, de casas de máquinas de coser, de casas de máquinas de calcular, de casas de máquinas de contar, de casas de máquinas de sumar, de casas de máquinas de cálculo, de casas de máquinas de computar, de casas de máquinas de numerar, de casas de máquinas de imprimir, de casas de máquinas de estampar, de casas de máquinas de grabar, de casas de máquinas de litografiar, de casas de máquinas de fotograbar, de casas de máquinas de fotograbado, de casas de máquinas de fotocopiar, de casas de máquinas de fotocopia, de casas de máquinas de fotostática, de casas de máquinas de fotostático, de casas de máquinas de fotostáticas, de casas de máquinas de fotostáticos, de casas de máquinas de fotostáticos, de casas de máquinas de fotostáticos

MUEBLES

MUEBLERIA "LONDRES"

Casa Matriz: Cangallo 1115

REMATES

ALARDOS

MUEBLES

MUEBLERIA "LONDRES". FABRICA COMERCIO 1145.

Comedores 814. Siempre los más baratos. Roble macizo, estilo Inglés, 8 piezas, $ 1.200. Roble Sheraton, 8 piezas, $ 1.400. Roble Tudor, 8 piezas, $ 1.500. Roble Imperio, 8 piezas, $ 1.600. Roble Francés, 8 piezas, $ 1.800. Roble Inglés, 8 piezas, $ 2.000. Roble Luis XV, 8 piezas, $ 2.200. Roble Luis XVI, 8 piezas, $ 2.400. Roble Renacimiento, 8 piezas, $ 2.600. Roble Inglés, 8 piezas, $ 2.800. Roble Luis XV, 8 piezas, $ 3.000. Roble Luis XVI, 8 piezas, $ 3.200. Roble Renacimiento, 8 piezas, $ 3.400. Roble Inglés, 8 piezas, $ 3.600. Roble Luis XV, 8 piezas, $ 3.800. Roble Luis XVI, 8 piezas, $ 4.000. Roble Renacimiento, 8 piezas, $

ALQUILER DE PIEZAS AMUEBLADAS CON Y SIN PENSION

HABITACIONES AMUEBLADAS

A 1Q. piezas amuebladas a caballeros, con o sin pensión. Rivadavia 1811, 2º piso.

A 1Q. 1 ó 2 piezas amuebladas, con o sin pensión. Rivadavia 1811, 2º piso.

A 1Q.

INSTRUCCION PUBLICA

A CAD Bernard, corte y cost. Bernabeu 1. Arabia y complet.: Sarm y Pe 2606. V18

A MOS sexo, escribir a mq. oficg. 3 a 5 p. Florida 84, pral. Juan 1643. V19

A 1 3 maquet. taquigrafía, inglés, cal. Reina 3 1, pral. Cinematóg. 671. V17

A GRAL. URQUIZA 352, prepara teneduría, aritm., ortogr., contab. Particul. 8 a 12 y 2 a 6. Escuela Comercial. V18

A LEMANIA 1145, capital. Particulares y colegios. Mitre 2165. Dibujo, pintura. V18

A LSINA, Alsina 1144, 1er. piso. Teléf. 3946. Clases particulares. Inglés, francés, alemán, italiano, castellano

SERVICIO DOMESTICO PEDIDO

NIÑERAS

NIÑERA o niñera para cuidar 2 niños, de 2 y 4 años, que sepa cocinar un poco. Sueldo $ 40. Informes: Thames 1660, de 2 a 5 p. m.

BANCOS Y COMPAÑIAS ANONIMAS

BANCO ALEMAN TRANSATLANTICO. Casa Matriz en Berlín. Sucursales en Buenos Aires: Mitre y calle Cangallo; Corrientes 1333, esquina y calle Libertad número 1064.

Oficinas en: República Argentina: Bahía Blanca, Córdoba, Mendoza, Rosario de Santa Fe; Uruguay: Montevideo; Brasil: Río de Janeiro, Curityba, Santos, Sao Paulo; Chile: Valparaíso, Santiago, Antofagasta, Concepción, Iquique, Temuco, Valdivia; Perú: Lima, Arequipa, Callao; Bolivia: La Paz, Oruro; España: Barcelona, Madrid.

Casa central: Deutsche Ueberseeische Bank, Berlín.

PAGA

Por depósitos en cuenta corriente a la vista . . . . . %
Por plazo fijo . . . . . %
Caja de ahorros, límite por libreta, retiros antes de noventa días, desde $ m/n 10 hasta $ 10.000 . . . %

H. Albert—P. Richard
Gerentes.

LA PRENSA

Buenos Aires, enero 14 de 1922

LOS PROBLEMAS DEL PRESUPUESTO

La comisión de presupuesto y hacienda de la Cámara de Diputados ha querido extender sus investigaciones a fuentes por las consultas que ha hecho a algunas sociedades representativas de intereses industriales y comerciales, acerca de los problemas relacionados con el presupuesto.

Tiene ante ella un vasto campo de estudio que la rutina de sus procedimientos ha dejado en abandono casi completo, condenándola a una obra superficial y de perpetuación tanto de los errores antiguos cuanto de aquellas cosas en que los cambios sobrevenidos han impuesto una mudanza.

El escalafón de los empleados y la organización y reorganización de algunos servicios, y de los territorios donde faltan hasta las garantías de propiedad y de vida, son puntos primordiales y no los ha tocado sino superficialmente, a veces para hacer daño, como natural consecuencia de esa improvisación.

También habrá que estudiar metódicamente los impuestos existentes, en relación con la capacidad contributiva de los que sufren la carga con su equitativa distribución y bajo los aspectos que atañen a la forma de cada uno.

No basta como se ha hecho hasta hoy aplicar a estas cosas ojo de buen cubero. Son demasiado complejas; los impuestos tienen incidencias y otras resultancias que no son aparentes y que sólo la investigación económica ayudada por la estadística puede descubrir o comprobar.

Perfeccionar la recaudación de los impuestos y rentas existentes y suprimir los gastos innecesarios antes de aumentar sus tasas o de crear otros nuevos, es una regla de buena administración; y sin embargo, no se la toma en cuenta.

Con toda evidencia, la aduana no acuerda todo lo que debiera y en el correo se ha demostrado no existir un control muy estricto, como para evitar que vaya al bolsillo de los falsificadores el porte de las piezas postales.

El presidente de la Confederación Argentina del Comercio, de la Industria y de la Producción, que es una de las sociedades consultadas por la comisión puso en su informe los conceptos siguientes:

"Existen partidas en los actuales recursos que pueden traernos fácilmente una renta mayor, y también cuenta la Nación con capitales invertidos que no producen renta debido a un concepto erróneo de nuestra legislación. Debemos aplicar principios claros y fundamentales a esas instituciones autónomas y otras administraciones públicas para investigar si no corresponde hacerlas contribuir a las rentas nacionales".

En diversas ocasiones hemos demostrado la necesidad de suprimir el sistema de las prefecturas y subprefecturas de puertos, rezago de viejísima rutina que la comisión conserva sin preocuparse de investigar el por qué de la complicación que mantiene con los servicios de navegación y puerto, con daño del comercio marítimo en general y del de cabotaje en particular. El ejemplo de otras naciones, y en especial el de los Estados Unidos donde esa complicación no existe, indica que no se trata de una institución esencial; y esto solo bastaría para aconsejar la supresión de aquel costoso servicio.

En el mismo informe glosado arriba, se expresa el concepto generalmente administrativo de que la mayor parte de las reparticiones públicas admiten indudablemente reducciones y economías".

A parte de las economías del orden meramente administrativo, ejemplificadas con el caso expuesto anteriormente, es necesario organizar las administraciones industriales onerosas de manera de separar efectivamente sus finanzas de las del Estado, y por lo menos librar al contribuyente de la carga indebida que, por ejemplo, echan sobre él los déficit resultantes de la explotación fiscal de ferrocarriles.

Los ferrocarriles del Estado constituyen un problema financiero de la mayor importancia. Y, sin embargo, este problema no ha existido para la comisión de presupuesto. Se ha tratado en el Congreso, por el órgano de otras comisiones; y aun fué resuelto con la aprobación de un proyecto de ley, según el cual se les organizaría como propiedad mixta, del Estado y de capitalistas, en una red que comprendería todas las líneas de trocha angosta; pero el Ejecutivo que contempla la empresa ferroviaria fiscal como un instrumento indispensable de su política, vetó el proyecto indicado.

La comisión de presupuesto y hacienda de la Cámara de Diputados, se ha limitado a proponer en la ley de presupuesto, el conocido texto prohibitorio de que el presupuesto de los ferrocarriles del Estado exceda de sus ingresos, prescripción que se pulnera incurriendo en déficit y contrayendo empréstitos sin facultad legal.

El último año el presidente de la comisión declaró, que los aumentos de salarios acordados por un nuevo artículo de la misma ley, favorecían también a los empleados de esos ferrocarriles, lo cual habría producido un nuevo déficit, a menos de un correlativo aumento de las tarifas; y no ha sucedido una u otra cosa porque el Ejecutivo parece haber entendido que esa disposición no es aplicable a la administración de los ferrocarriles, independiente en principio del presupuesto general.

Dicha comisión, por lo tanto, no sólo no ha comprendido que hay en los ferrocarriles del Estado un problema que debe resolver, sino que lis obrado como un agente de perturbación de la instable economía de los mismos.

En Francia, como ya había sucedido en Inglaterra y Estados Unidos, la administración por el Estado de los ferrocarriles ha hecho crisis. El ministro de Hacienda y las comisiones de presupuestos han intervenido en la reorganización ferroviaria, conforme a un plan que comprende los ferrocarriles particulares, y libertaría al fisco de la carga de los déficit en sus líneas y del pago de garantías en las demás.

Ha habido más en Francia, en cuanto a curarse de las administraciones fiscales en servicios de interés público: en el mes de noviembre último se presentó en la Cámara de Diputados una proposición apoyada por no menos de 296 de sus miembros, con el objeto de volver el sistema francés de teléfonos a manos de una compañía particular, por razón de los enormes déficit de la administración y el descontento público por las [illegible] del servicio.

La comisión de presupuesto y hacienda de nuestra

BOLETIN TELEGRAFICO DEL EXTERIOR -- EXCLUSIVO PARA "LA PRENSA" DE SUS CORRESPONSALES

LA SOLUCION DE LA CRISIS MINISTERIAL EN FRANCIA

POINCARÉ ACEPTA LA CONSTITUCION DEL NUEVO GABINETE

IMPRESION CAUSADA EN ALEMANIA POR LA RETIRADA DE M. BRIAND

EFECTOS DE LA CRISIS RESPECTO A LOS TRABAJOS DE LOS ALIADOS EN CANNES

COMENTARIOS DE LA PRENSA EUROPEA Y NORTEAMERICANA

LA SOLUCION

PARIS, enero 13 (United) — Hoy a las 16 M. Poincaré dará a conocer el resultado de sus consultas con los jefes políticos.

PARIS, enero 13 — (Havas) — Los diarios de esta capital opinan que M. Poincaré aceptará definitivamente formar el nuevo gabinete. Varios órganos citan ya algunos nombres de sus probables colaboradores y aseguran que el número de ministros quedará reducido a una docena y que varios puestos de subsecretario quedarán suprimidos.

Según asegura "L'Echo de Paris", el presidente de la república, M. Millerand, y el señor Poincaré, durante las conversaciones que celebraron, han decidido invitar al primer ministro británico, Lloyd George, a una conferencia que celebrarían en París, aprovechando el paso de Lloyd George por la capital francesa el próximo domingo, de modo que ambos jefes de gobierno pudieran entrar en contacto útil e inmediatamente.

PARIS, enero 13 (United) — M. Poincaré comunicó al presidente Millerand que aceptaba el cargo de formar un nuevo gabinete. Esta noticia ha sido comunicada oficialmente.

PARIS, enero 13 (Especial)—Personas bien informadas creen que esta noche M. Poincaré habrá organizado el nuevo ministerio.

Se pronostica que Poincaré asumirá con la presidencia del consejo la cartera de Relaciones Exteriores; M. Magino tomará a su cargo la cartera de Guerra y Pensiones; M. Lasteyrie o Marsal, la de Finanzas; M. Landry, la de Marina; M. Manoug, Interior; M. Jean Durand, Agricultura, M. Doumergue, Justicia; M. Jouvenel o M. Herriot, Instrucción Pública; M. Le Trocquer, Trabajo, y M. Sarraut, Colonias.

PARIS, enero 13 (United) — M. Poincaré anunció que mañana presentará la lista del nuevo ministerio.

IMPRESION EN EL PARLAMENTO

PARIS, enero 13 (Havas) — La renuncia de M. Briand causó gran emoción tanto en la Cámara como en el Senado, pues este último se enteró de esta inesperada noticia en el momento que esperaba al jefe del gabinete dimitente para oir sus explicaciones.

Los diputados socialistas de la Cámara preconizaban, en una reunión que celebraron, la disolución de la Cámara y llamar al país a nuevas elecciones generales.

Por otra parte, 340 miembros del grupo inter-republicano adoptaban un voto proclamando su adhesión a la unión íntima entre los aliados y especialmente al acuerdo franco-británico que constituye la garantía esencial para la paz del mundo.

COMENTARIOS FRANCESES

PARIS, enero 13 (Havas) — En su edición de hoy, el "Petit Parisien" hace notar que la opinión pública ha quedado sobre todo desconcertada al comprobar que la grave y vital cuestión de las reparaciones había sido colocada en lugar secundario después de la invitación a los soviets de Rusia.

La prensa acoge favorablemente el nombramiento del ex presidente M. Poincaré. Los órganos más importantes de la prensa parisiense otorgan plena confianza al que probablemente será jefe del gabinete francés, y están convencidos de que ha de llevar el acuerdo al seno de los aliados, como asimismo que proseguirá una acción enérgica tendiante a la completa ejecución de las obligaciones que fueron suscriptas por Alemania.

Los diarios elogian la moderación, la finura y la rectitud de los procederes del presidente, M. Millerand, quien mediante su enérgica política ha logrado salvaguardar la entera dignidad de Francia.

Finalmente, la generalidad de los diarios demuestra que existe un poderoso partido franco-belga que exige que Alemania repare las ruinas acumuladas tanto en Francia como en Bélgica.

PARIS, enero 13 (Havas) — Varios miembros prestigiosos del Senado, a la vez que deploran vivamente la crisis ministerial de Francia, estimaban que ese acontecimiento tendría la ventaja de demostrar a las delegaciones extranjeras que existe en Francia una opinión pública firmemente resuelta a defender su derecho imprescriptible sobre las reparaciones y su seguridad.

Varios órganos de esta capital opinan igualmente que las circunstancias actuales revisten mucha gravedad, precisamente en el momento en que la misma suerte de la nación, su seguridad, su derecho a la vida y a la independencia y la paz del mundo se hallan en juego.

PARIS, enero 13 (United) — Los diarios de la mañana aplauden la decisión de M. Briand de renunciar a la jefatura del gobierno, diciendo al respecto que con ello se pone fin a un período de suspicacias e incertidumbres. Al mismo tiempo saludan la oportunidad que se presenta para el restablecimiento de la situación de igualdad entre Francia e Inglaterra.

En su comentario, "L'Echo de Paris" dice que espera que ahora las responsabilidades serán asumidas por hombres capaces de realizar una tarea que traiga aparejado el renacimiento nacional.

"Le Matin" juzga que el sucesor de M. Briand debe ser un hombre de gran corazón y gran patriotismo.

Por su parte, "L'Echo National" dice que el jefe del gabinete había trabajado durante todo el año anterior contra una mayoría cuyos votos tuvo que solicitar.

"Le Journal" conceptúa que la decisión debe ser doblemente lamentada, ya que ella priva al país de un hombre inteligente, cuando se hallaban a medio arreglar negociaciones importantes, mientras el parlamento no ha tenido la oportunidad, mediante una votación, de indicar sus puntos de vista a su sucesor.

En cuanto al "Journal Industriale", opina que la política interna fué confusa y que despertó sospechas entre una "mayoría amistosa".

PARIS, enero 13 (Havas) — Los diarios relatan que, al dirigirse a la Cámara, M. Briand ya había tomado la determinación de presentar su dimisión, aunque en el consejo de ministros no dijo nada y ni siquiera dejó entender que dimitiría.

"Le Matin" informa que los amigos con quienes M. Briand almorzó, le pusieron claramente al corriente del verdadero estado de la opinión pública y sobre las manifestaciones de la víspera en el parlamento.

Agrega que M. Briand únicamente confió su propósito a M. Viviani, cuyas insistencias para que quedara al frente del poder, fueron vanas.

Al salir del palacio del Elíseo, M. Briand declaró que únicamente hubiera podido seguir gobernando si se hubiese visto mejor sostenido.

EN ALEMANIA

BERLIN, enero 13 (United) — La noticia de la crisis ha causado pesimismo entre los funcionarios del gobierno y en los círculos políticos y financieros. La información llegó a esta capital mientras el gabinete se hallaba reunido, causando gran excitación.

Bernhard Dernburg manifestó al representante de la United Press:

M. Poincaré no podrá sacar más de Alemania que lo que logre otro político francés cualquiera.

El presidente del Reichstag, Herr Loeb, manifestó al citado representante de la United Press que el retiro de M. Briand crearía, posiblemente, serias diferencias entre los aliados "que podrían ser perjudiciales para Alemania, país que no está interesado en las discordias aliadas, porque Alemania concluyó la paz con la Entente unida, y, en consecuencia, la ayuda que obtenga será concedida únicamente por dicha unión".

Añadió que, evidentemente, Francia no ve el mundo desde el mismo punto de vista que lo hacen Italia y la Gran Bretaña.

A pesar del pesimismo reinante, existe en general una corriente de confianza en la habilidad de Mr. Lloyd George para estabilizar la situación de Europa.

BERLIN, enero 13 (Havas)—En su reunión de ayer, el gabinete deliberó sobre las consecuencias que acarreará la caída del gabinete francés presidido por M. Briand en la situación general de Alemania.

El canciller Wirth, hará probablemente ciertas declaraciones a este respecto en la primera sesión plenaria del Reichstag.

La prensa alemana comenta largamente la dimisión de M. Briand, y mientras la prensa demócrata elogia al jefe del gabinete francés dimitente, los demás órganos atacan violentamente a M. Poincaré, a quien se cita como probable sucesor de M. Briand.

BERLIN, enero 13 (United) — La prensa alemana cree que M. Poincaré tendrá que respetar las decisiones del Consejo Supremo y abstenerse de imponer nuevas sanciones a Alemania, y el "Vorwaerts" está seguro de ello. Todos los diarios insisten en los propósitos pacíficos de Alemania.

El "Boersen-Kurier" califica a Poincaré de "encarnación del odio francés hacia el pueblo alemán".

EFECTOS DE LA CRISIS

CANNES, enero 13 Havas)—Cierto desconcierto acompaña al sentimiento producido por la dimisión de M. Briand. Subsiste sin embargo la esperanza, en el seno del Consejo Supremo, de que las deliberaciones serán reanudadas sin retardo, inmediatamente después de la constitución del nuevo gabinete francés.

Se observa asimismo que la tarea del sucesor de M. Briand quedará facilitada por el hecho de que tendrá las manos libres, ya que el Parlamento no se pronunció sobre los resultados parciales de la conferencia de Cannes.

La delegación británica hizo resaltar ante los representantes de la prensa que de ninguna manera se propone mezclarse en el acontecimiento político interno de Francia.

Según lo anuncia el "Petit Parisien" Mr. Lloyd George, que debía partir el domingo próximo, postergará su viaje si así Francia lo deseara.

Un delegado británico declaró al "Petit Journal" que la delegación de su país considera que la conferencia solamente ha quedado interrumpida, agregando que las ofertas británicas relacionadas con el pacto serán mantenidas firmes.

En Berlín, la noticia de la dimisión ha causado una emoción fulminante, dice " Le Journal", y agrega que la crisis aumentó el pesimismo por el temor de un posible fracaso de la conferencia de Cannes, y consecuentemente la de Génova, lo cual es previsto por varios diarios, quienes además pronostican una violenta campaña contra el canciller señor Wirth.

CANNES, enero 13 (Havas)— Habiendo regresado M. Loucheur a París, solamente queda M. Lureche, como observador francés, y cuyas instrucciones son de no intervenir en los debates de la conferencia.

Los corresponsales particulares dicen que la noticia de la dimisión de M. Briand ha provocado una estupefacción y consternación general.

Los delegados aliados temen, dice "Le Matin", que la obra de la conferencia de Cannes sea completamente inútil.

Sin embargo, el éxito de M. Briand ante la Cámara al exponer las negociaciones entabladas en Cannes, les hace esperar que la crisis producida en Francia es motivada más por cuestiones personales que por razones de política internacional.

DECLARACION DE LLOYD GEORGE

CANNES, enero 13 (United)—Lloyd George recibió hoy a la hora del te a los corresponsales de los diarios en el hotel Carlton, donde atendió a las numerosísimas preguntas que le fueron hechas, y declaró que el objetivo principal de la conferencia de Génova es el establecimiento de un pacto general para garantizar a todas las naciones de Europa contra la agresión de sus vecinos.

Cuando fué interrogado sobre si el derecho de Francia de invadir a Alemania en el caso de que este último país no pagara, sería afectado por el pacto, contestó que el nuevo convenio no alteraría en nada el tratado de Versalles. El primer ministro británico declaró que antes de la partida de Briand se había llegado a un acuerdo sustancial respecto de la forma en que debería arreglarse el asunto de las reparaciones. "Sin embargo, agregó, esto depende ahora exclusivamente del gobierno francés. Si desean algunos cambios en las decisiones provisionales adoptadas en Cannes, será necesaria una nueva conferencia antes de la reunión de Génova".

MENSAJES A M. BRIAND

PARIS, enero 13 (Havas) — El señor Lloyd George envió al señor Briand un telegrama concebido en términos particularmente simpáticos, expresando la esperanza de que las resolucibnes adoptadas con el concurso de los delegados franceses traerán sus frutos acercando a las naciones europeas y uniéndolas con un pacto de paz que asegure su cooperación para el restablecimiento de la prosperidad de sus poblaciones.

CANNES, enero 13 (Havas) — El Consejo Supremo envió al señor Briand su pesar por la dimisión que presentó y resolvió que las decisiones adoptadas entrarían en vigor, especialmente la de reunir una conferencia en Génova.

COMENTARIOS NORTEAMERICANOS

NUEVA YORK, enero 13 (United) —El "Herald", comentando editorialmente la caída del gabinete Briand, dice que este resultado se preveía desde hace ya mucho tiempo, y que si el acontecimiento no hubiera sido precipitado por el desarrollo de la conferencia de Cannes, los implacables ataques de sus enemigos políticos lo habrían forzado a ello en una fecha no lejana.

En otro de sus párrafos, dice dicho diario:

Cualquier cosa que se hiciera por entorpecer las relaciones entre los dos países y que tendiera a disminuir su cordial cooperación en esta emergencia, no sería sino una calamidad para el mundo. Renunciando el propósito de llegar a un acuerdo, el hecho puede tener su repercusión en Inglaterra.

"The World" hace el siguiente comentario:

La fuerza del militarismo en la república francesa y el temor popular han sido factores capitalizados por los hombres ambiciosos. M. Briand ha conservado la fe. M. Briand ha lanzado el tratado que Francia antes de ahora, había solicitado en vano a la oposición. Los ha desafiado a rechazarlo y a que digan abiertamente que no desean la seguridad de Francia, sino que quieren ver al país aislado del resto del mundo, además de estar dispuestos a encarar las consecuencias de una política que implica la pérdida de todos los amigos que Francia tenía entre las potencias.

Otro diario, el "Times", dice que la caída del gabinete Briand importa un debilitamiento para el sistema gubernamental francés. Y agrega:

Pero el primer efecto de todo ello será el enorme daño que sufrirá en el exterior el prestigio de Francia. Esto es, ciertamente, la peor actitud que Francia podía asumir ante los ojos del mundo.

Termina diciendo dicho diario que los norteamericanos no pueden decir que el manejo de los asuntos fuera mejor en los Estados Unidos, en la época de la "debacle" de Mr. Wilson.

COMENTARIOS INGLESES

LONDRES, enero 13 (Havas) — En su edición de hoy los diarios de esta capital lamentan que M. Briand haya dimitido, y hacen notar que su renuncia no fué motivada por una votación del parlamento, y que por lo tanto muy bien puede volver a presidir un nuevo gabinete.

LONDRES, enero 13 (Havas) — El "Morning Post", en su edición de hoy, comentando la grave cuestión que se plantea con la disidencia producida entre Mr. Lloyd George y el gobierno francés, dice que todos aquellos que reconocieron la justicia de la causa de Francia y de sus inquietudes respecto de su seguridad del lado del Rhin, comprometieron su palabra en favor de dicha causa y no pueden faltar a ella.

LONDRES, enero 13 (Havas) — En su edición de la fecha, el "Daily Chronicle" estima que la dimisión de M. Briand no ha de destruir su obra, y agrega:

Esperamos que Francia y Gran Bretaña marcharán al unísono a la cabeza de la Europa democrática.

LONDRES, enero 13 (United) — La prensa da a entender en sus comentarios que la noticia de la caída de M. Briand, ha causado gran perplejidad, lamentándose por el hecho. Se reconoce que este acontecimiento político ha sido motivado por las intrigas internas, insistiendo los diarios, en que no existe una cuestión que envuelva un sentimiento antibritánico. Sin excepciones, la prensa deplora que se anule ahora el trabajo hecho en Cannes.

El "Times" dice que el final de la conferencia de Cannes, ha resultado una desgracia para la Entente y para el mundo, haciendo impracticable un arreglo de los graves problemas de un futuro cercano.

El "Daily Chronicle" manifiesta que M. Briand ha caído con las banderas desplegadas, y que no se ha perdido del todo el trabajo realizado en Cannes.

Por su parte, la "Westminster Gazette" opina que no existe razón para temer por las relaciones franco-británicas, sino que, por el contrario, debe fortalecerlas, por el hecho de que un hombre poderoso retó a un grupo de ex ministros, cuyas incesantes demandas fueron colocando a Francia en una situación imposible.

El "Daily News" juzga que no puede creerse que los políticos franceses, por el gusto de obtener una victoria sobre M. Briand o por mantener la infructuosa teoría de hacer pagar a Alemania hasta el último "farthing", puedan ser tan locos y ciegos, para hacer fracasar deliberadamente las hermosas perspectivas de la conferencia de Cannes.

El "Daily Mail" cree que el pacto es una necesidad que debe llenarse, ya que las actuales diferencias entre Inglaterra y Francia satisfacen solamente a los militaristas alemanes.

El "Daily Express" en su comentario, advierte que el mundo no hará nada por una Francia inspirada por León Daudet y compañía.

CRONICA DE DE FRANCH

PARIS, enero 13 (Especial) — La historia política de Francia, tan rica en golpes teatrales, fué enriquecida ayer con una nueva página que pasará a la posteridad como una de las más famosas.

La presentación inesperada de M. Briand ante la Cámara de Diputados, donde, con supremo despecho, arrojó desde la tribuna la dimisión del gobierno de la República, y esto en un momento en que dentro de sus fronteras estaba reunida la conferencia de delegados de las grandes potencias de tres partes del mundo, todo esto causó verdadero estupor en el ánimo de los hombres imparciales y ajenos a las pasiones y las intrigas partidistas. La sorpresa fué tanto mayor cuanto que los comunicados oficiales de los últimos dos días habían ocultado la verdad sobre las deliberaciones habidas en la serie de consejos de gabinete que se celebraron en París en ausencia del jefe del gabinete y bajo la presidencia del jefe de Estado. El mismo M. Briand no creía, al momento de partir de Cannes, que los acontecimientos tomarían el giro que tomaron veinticuatro horas más tarde.

En una entrevista que concedió anoche a un pequeño grupo de periodistas, entre los que estuve yo, el ex presidente nos refirió su última conversación con Mr. Lloyd George, momentos antes de tomar el tren. La conversación versó sobre el proyectado pacto anglo-francés, que Briand llevaba a París. El jefe del gabinete británico le dijo: "Con esto que usted lleva, obtendrá un triunfo y volverá a Cannes con la confianza de sus colegas de gabinete y de los miembros del parlamento, porque todos son buenos franceses". Pero ocurrió lo contrario. No obstante los augurios de Lloyd George y a pesar del crítico momento internacional y de los comunicados oficiales dados a la publicidad por el palacio del Elíseo, Briand tuvo que caer en pleno parlamento.

RAMON DE FRANCH.

CONFERENCIA DE WASHINGTON

EL ASUNTO DE SHANTUNG

TRATADO NAVAL

Su estudio por las potencias

LA CRISIS FRANCESA

WASHINGTON, enero 13 (United) —Se anuncia oficialmente que los señores Millerand y Briand solicitaron de M. Sarraut continúe al frente de la delegación francesa ante la conferencia del desarme. Esto se conceptúa como una indicación de que no cambiará la política seguida por Francia en el trascurso de la conferencia que se celebra en esta capital.

PARIS, enero 13 (Havas) — El señor Briand envió un telegrama al señor Sarraut, para que continuara representando a Francia en Wáshington. Los diarios opinan generalmente que el señor Poincaré lo confirmará en el cargo.

EL PROBLEMA DEL PACIFICO

WASHINGTON, enero 13 (Havas) —Al tratar la cuestión de las fortificaciones de las islas del Pacífico, la comisión naval ha decidido no enumerar las islas una por una, sino que trazará una línea general geográfica por longitud y latitud, determinando así las islas que tendrán derecho a poseer fortificaciones.

Los delegados chinos y japoneses han llegado a un acuerdo respecto de la cuestión de la concesión en la construcción y la extensión del ferrocarril de Kiau-Chau. Los citados delegados esperan las contestaciones de sus respectivos gobiernos a las sugestiones de Mr. Hughes y de Mr. Balfour respecto del pago de dicho ferrocarril como asimismo de una participación japonesa en su dirección.

TOKIO, enero 13 (United) — El ministerio de Relaciones Exteriores ha hecho una declaración, manifestando que el Japón no ha cedido ni ha hecho concesiones en el asunto de Shantung, no habiéndose producido cambios en la situación.

WASHINGTON, enero 13 (United) —Las cinco potencias más grandes representadas en la conferencia del desarme, en esta capital, están empeñadas en hacer un tratado naval superior, comprendiendo que tendrá que pasar por la censura de importantísimos legisladores y marinos antes de ser ratificado.

Los delegados han resuelto permitir a los Estados Unidos que conviertan dos de las naves que debían ser desmanteladas, en buques portadores de aeroplanos, haciéndose igual concesión a cada una de las demás naciones para que construyan dos buques para ser usados con el mismo objeto.

El Japón ha retirado su pedido de un buque para práctica de tiro, mientras la Gran Bretaña pide que se le permita conservar dos de sus barcos de instrucción. Italia y Francia también requieren embarcaciones para la práctica de tiro, pero el asunto no podrá ser resuelto hasta que se reciban las correspondencias de las respectivas capitales.

La cláusula de las fortificaciones ha sido diseñada. Esta cláusula mantiene el estado de cosas existente actualmente en el Norte del Pacífico sin alterarlo. El Sur del Pacífico ha sido excluído debido a las fortificaciones existentes en Australia y Nueva Zelandia.

Una respuesta relativa a las defensas terrestres del Japón es esperada a la brevedad posible.

GROAT.

WASHINGTON, enero 13 (United) —Los representantes de China y del Japón, que discuten la cuestión de Shantung, acordaron abrir al comercio exterior el puerto de Tsinglau y el territorio de Kiao-Chau.

WASHINGTON, enero 13 (United) —Fuentes informadas japonesas expresaron hoy que una parte de la delegación china está luchando por el arreglo de la cuestión de Shantung porque "quitará la fuente de las simpatías norteamericanas en China".

PORTUGAL

ESTABILIDAD DEL GOBIERNO

Reforma de la policía

LISBOA, enero 13 (United)—El presidente del consejo afirmó categóricamente a un representante de la United Press que el gobierno actual presidirá las próximas elecciones, y seguirá en el poder, aunque no sería difícil que se produjera alguna modificación, con la salida de algún ministro.

LISBOA, enero 13 (United)—El gobierno publicó un decreto por el que se reforma la policía de seguridad pasando la dirección a los gobernadores civiles de Lisboa y Oporto.

La unión de los republicanos

LISBOA, enero 13 (United) — El señor Cunha Leal manifestó a los periodistas que debían procurar la unión de todos los republicanos para combatir las candidaturas que presentará el partido monárquico.

Fallecimiento de un escritor

LISBOA, enero 13 (United) — Falleció en esta capital el conocido escritor señor Leandro Navarro.

Mejora del doctor Almeida

LISBOA, enero 13 (United) — Se ha hallado bastante mejorado el presidente de la República, doctor Almeida.

Hoy ha recibido a varios ministros.

Cuestiones internacionales

LISBOA, enero 13 (Havas) — Los diarios de esta capital anuncian que el ministro plenipotenciario de la Gran Bretaña ha consultado al gobierno respecto de la actitud que asumiría Portugal, admitiendo la hipótesis de una alianza ofensiva y defensiva entre Inglaterra y Francia.

HUNGRIA

LANCE DE HONOR ENTRE POLITICOS

BUDAPEST, enero 13 (United) — A consecuencia de una disputa sostenida en la Cámara, batiéronse a sable el diputado Dakovsky y el ministro de Justicia Tomczany, quien resultó herido en un brazo. Los duelistas no se reconciliaron.

CHECOESLOVAQUIA

CREDITOS PARA AUSTRIA

PRAGA, enero 13 (United) — El primer ministro, señor Benes, ha informado a la comisión de relaciones de la Cámara, que Checoeslovaquia concederá créditos a Austria, con destino a las reconstrucciones.

LA LIGA DE LAS NACIONES

El asunto polaco-lituaniano

RESOLUCION DEL CONSEJO

CONTRA LAS DROGAS NOCIVAS

FIRMA DE LA CONVENCION

GINEBRA, enero 13 (United) — El consejo de la Liga de las Naciones ha abandonado la cuestión pendiente entre Lituania y Polonia y ha retirado su intervención esta mañana, después de un año de esfuerzos fútiles, ordenando el retiro de la comisión militar de la Liga.

La delegación de Lituania protestó enérgicamente contra el retiro de la Liga, insistiendo en que los polacos están actualmente usando del plebiscito para consolidar su ocupación militar de Vilna. El momento se considera muy crítico y Lituania ha ofrecido someterse enteramente a un tribunal arbitral de la Liga de las Naciones o de la corte internacional de justicia de la misma.

El consejo está decidido a retirar la intervención, aconsejando a las partes interesadas que confíen sus intereses a potencias amigas, las que podrían servir como intermediarios. También recomienda que sea fijada nuevamente una nueva zona neutral entre los ejércitos de Zeligowsky y el de Lituania, pues la actual causa graves molestias a la población local.

Ambos gobiernos han recibido la orden de contestar a la Liga en el término de diez días. Las delegaciones de Polonia y de Lituania prometieron solemnemente que sus respectivos países no recurrirán a una guerra como medio de arreglar su controversia.

GINEBRA, enero 13 (United) — El consejo de la Liga, procediendo de acuerdo con las indicaciones hechas en su informe por el delegado chino Tang-Tsai-Fu, convocó para el 25 de marzo próximo a la comisión consultiva permanente, para que empiece una campaña en favor de la supresión de todas las drogas nocivas.

En el intervalo la secretaría pedirá a todos los gobiernos adheridos a la convención del opio informaciones estadísticas sobre las cantidades de esas drogas que juzguen necesarias para fines científicos y médicos, a fin de poder así limitar la producción y el empleo de las drogas a esas cantidades.

La secretaría notificó al consejo que todos los países adheridos a la Liga firmaron la convención, con excepción de Estonia, Finlandia, Latvia y Lituania. La firmaron también Hungría y la ciudad libre de Danzig. Los Estados Unidos son ahora el único gran país que no lo firmó aún.

GINEBRA, enero 13 (United) —El consejo de la Liga de las Naciones nombró al general Haking alto comisionado en Danzig por un nuevo período.

ESTADOS UNIDOS

LA EXPOSICION DEL CENTENARIO DEL BRASIL

Participación norteamericana

WASHINGTON, enero 13 (United) — Se anuncia que entre los proyectos formulados para la participación de los Estados Unidos en la exposición que se realizará en el Brasil con motivo del centenario, figura la erección de un edificio, cuyo costo será de 250.000 dólares, el cual, después de la exposición, será empleado como sede de la embajada norteamericana.

El edificio en cuestión será construído mirando hacia el puerto, en la calle principal de la ciudad.

Intervendrá en esta edificación, el arquitecto Mr. Frank L. Packard.

Los demás planes serán formulados después del viaje que efectuarán los comisionados norteamericanos, quienes se embarcarán a bordo del "Southern Cross", el día 19 del corriente mes.

COMPRA DE BUQUES FRANCESES

Una propuesta a Ford

WASHINGTON, enero 13 (United —Mr. Henry Ford recibió un telegrama de París, firmado por M. Laborieux quien pregunta si compraría varios antiguos cruceros y acorazados.

Le contestó Mr. Ford declarando que tomaría en consideración la proposición de comprar y destruir toda la flota francesa. Opina que Francia y todas las naciones deberían destruir sus cruceros y acorazados, tanto más cuanto que estas naves son anticuadas, y los aeroplanos pueden destruirlas fácilmente.

EL PROCESO ARBUCKLE

Designación de jurados

SAN FRANCISCO, enero 13 (United)—Once jurados han sido provisionalmente elegidos para entender en el segundo proceso contra Roscoe Arbuckle "Triptas", acusado del asesinato de la artista Virginia Rappe.

Ninguno de las partes quiso presentar hoy testigos por ser día viernes y trece, aun cuando Arbuckle personalmente declaró que no era supersticioso.

CONSOLIDACION DE LA DEUDA EXTRANJERA

WASHINGTON, enero 13 (United) —La comisión de finanzas del Senado tratará el lunes sobre el proyecto de consolidación de la deuda extranjera.

Se ha desautorizado la versión de que se trataría de arreglar este asunto mediante un proyecto de ley de emisión de bonos.

LA CUESTION DE TACNA Y ARICA

Impresiones sobre su solución

WASHINGTON, enero 13 (United) —En la embajada de Chile se predice que la cuestión de Tacna y Arica quedará pronto arreglada, pues ha sido informada de que el presidente Alessandri desea que el asunto se arregle de un modo definitivo y a la mayor brevedad posible.

El señor Ruiz, consejero de la embajada, hizo la siguiente declaración: "Si la comisión de arbitraje comprendiera a Mr. Hughes y al embajador argentino, doctor Tomás Le Bretón, se llegaría seguramente a un arreglo satisfactorio."

REPRESENTACION DIPLOMATICA EN EL URUGUAY

WASHINGTON, enero 13 (United) —A la Casa Blanca han llegado numerosas cartas por las que se recomienda la designación del miembro del Congreso Mr. Hicks, de Nueva York, para el cargo de ministro plenipotenciario en el Uruguay.

Previamente a Mr. Hicks se le había ofrecido un cargo análogo, ante el gobierno paraguayo, pero declinó el ofrecimiento, prefiriendo continuar en el Congreso.

NEGOCIACIONES BANCARIAS

NUEVA YORK, enero 13 (United) —Se ha sabido que están casi terminadas las negociaciones que se vienen realizando para el establecimiento de arreglos recíprocos entre el Reichsbank y el New York Federal Reserve Bank, en forma similar a los que están en vigor con los Bancos de Inglaterra y Francia.

La noticia no ha sido plenamente confirmada.

VENTA DEL "EVENING POST"

NUEVA YORK, enero 13 (United) — Ayer se anunció que un sindicato adquirió el diario "Evening Post", uno de los órganos de publicidad más viejos de Nueva York, y que era de propiedad de Mr. Thomas W. Lamont.

El cólera en Manila

LONDRES, enero 13 (Havas)—Comunican de Manila que de ochenta personas atacadas de cólera y hospitalizadas en esta ciudad, ocho fallecieron en el término de quince días.

Los licores adulterados

NUEVA YORK, enero 13 (United) — Mediante una investigación realizada por la United Press, se ha comprobado que durante el tiempo comprendido desde el primero del corriente hasta la fecha, han ocurrido 103 defunciones, provocadas por ingerir licores nocivos, fabricados con alcohol de madera, introducido en el mercado durante las últimas fiestas.

Renuncia de un funcionario

WASHINGTON, enero 13 (United)—Se anuncia de fuente autorizada que el director general de correos de la Unión, Mr. Hays, probablemente renunciará el 4 de marzo, para ponerse al frente de una empresa de películas cinematográficas.

Compra de una fábrica de nitratos

WASHINGTON, enero 13 (United) — El secretario de la guerra, Mr. Weeks, anunció que próximamente trasmitirá al congreso la proposición de Mr. Ford para la compra de las instalaciones de la fábrica de nitratos de Muscle Shoals, en Alabama. Se cree que esta proposición está prácticamente aceptada.

LA REUNION DEL CONSEJO SUPREMO EN CANNES

TEXTO COMPLETO DEL PACTO FRANCO-BRITANICO

LA COMISION DE REPARACIONES CONCEDE UNA MORATORIA A ALEMANIA

REGRESO DE LAS DELEGACIONES A SUS RESPECTIVOS PAISES

PREPARATIVOS EN GENOVA PARA LA CONFERENCIA ECONOMICA

LA CONFERENCIA ECONOMICA

CANNES, enero 13 (United)—Anúnclase que la conferencia económica internacional de Génova se inaugurará el día 8 de marzo próximo.

WASHINGTON, enero 13 (United) —La renuncia de M. Briand puso en evidencia que los Estados Unidos habían convenido oficialmente en participar en la conferencia económica internacional de Génova.

No obstante, puede ser posible ahora que se decline tal invitación, en el caso de que el nuevo gabinete francés repudie el programa convenido entre M. Briand y Mr. Lloyd George.

PARIS, enero 13 (United) — Se asegura en los círculos oficiales que es probable que se reuna otra conferencia interaliada en París o Londres antes de la conferencia de Génova.

GENOVA, enero 13 (Especial)— En la conferencia económica que deberá reunirse en esta ciudad participará un número de delegados superior a que concurrió a las demás reuniones y conferencias.

Las delegaciones serán alojados en palacetes y hoteles de Nervi, Pegli, Santa Margherita, Rapallo y otras localidades de la encantadora "riviera" ligure.

Comenzaron los preparativos para establecer nuevas líneas telefónicas y telegráficas.

Se cree que la conferencia durará unos quince días.

La municipalidad ofrecerá una gran recepción a los delegados. Otras recepciones serán ofrecidas por el consorcio del puerto y demás instituciones de esta ciudad.

Por iniciativa de la municipalidad, el teatro Carlo Felice se abrirá para una temporada lírica con los mejores artistas.

GENOVA, enero 13 (Especial)—Comunican de Milán que el consejo ejecutivo de la confederación general del trabajo, en la reunión que celebró anoche, con la presencia de todos sus miembros, resolvió pedir que en la conferencia económica que deberá realizarse próximamente en la ciudad de Génova, sean también admitidos los representantes del proletariado europeo.

MILAN, enero 13 (United)—El diputado socialista D'Aragona, en un discurso pronunciado en una reunión del comité ejecutivo de la Confederación del Trabajo, preguntó si el proletariado estará representado en la conferencia de Génova, puesto que está directamente interesado en la reconstrucción económica de Europa.

El señor Serrati hizo la moción de que se suspendiera la consideración, pero el comité ejecutivo decidió telegrafiar a Amsterdam, preguntando si las organizaciones del trabajo deberían estar representadas.

CANNES, enero 13 (United) — Las invitaciones para participar en la conferencia de Génova han sido extendidas, incluyendo las enviadas a Alemania y Rusia.

EL PACTO ANGLO-FRANCES

CANNES, enero 13 (United) — La delegación británica dió a la publicidad copias del proyecto de pacto entre Francia y la Gran Bretaña por el que se establece una acción militar común, en caso de una agresión por parte de Alemania, siempre que no sea provocada. El pacto tendría una duración de diez años, pudiendo ser renovado a su vencimiento. Los dominios británicos no estarían obligados a participar en este acuerdo, a menos que dieran su conformidad.

LONDRES, enero 13 (Havas)—Tanto el "Times" como el "Daily Mail" estiman que el proyectado pacto franco-británico es sumamente necesario así para Francia, como para Inglaterra, y que las divergencias actuales no podrán sino contentar a los militaristas alemanes, que únicamente tratan de dividir a los aliados.

PARIS, enero 13 (United) — Los miembros del gabinete abrigan la esperanza de que M. Poincaré conferenciará inmediatamente con el primer ministro británico, Mr. Lloyd George, y reanudarán las negociaciones iniciadas en Cannes y que quedaron interrumpidas por el cambio político sobrevenido en Francia.

Se hace notar que M. Poincaré, quien es un hombre político en todo el sentido de la palabra, será más moderado como jefe del gabinete que como miembro de la oposición.

Se cree que M. Poincaré se volvió en los últimos tiempos más partidario de Inglaterra que anteriormente, pero se teme que si bien se mostrará acomodaticio en lo referente al Oriente, quedará intransigente en cuanto al tratado de Versalles y que intente hacer concesiones en una cuestión para obtener un triunfo decisivo en la otra. Inglaterra, en cambio, insistirá en que las dos cuestiones se traten separadamente.

No es probable que M. Poincaré adopte una política de aislamiento y se espera que no se separará la reunión de Cannes y que se reanudarán las negociaciones relativas al pacto anglo-francés.

CANNES, enero 13 (United) — Mr. Lloyd George solicitó del presidente de la república, M. Millerand, y del nuevo jefe del gabinete, M. Poincaré, quieran reunirse con él en París, a fin de conferenciar sobre otras cuestiones franco-británicas.

Se cree que M. Millerand y Mr. Lloyd George llegarán a una conclusión en el arreglo final del pacto franco-británico.

PARIS, enero 13 (United)—El texto completo del pacto que Lloyd George entregó a M. Briand el miércoles último es el siguiente:

"1. En el caso de una agresión directa y sin provocación de parte de Alemania contra Francia, Gran Bretaña se colocará inmediatamente al lado de Francia con sus fuerzas navales, militares y aéreas.

2. Las partes contratantes reiteran su común interés en los artículos 42, 43 y 44 del tratado de Versalles y convienen en proceder conjuntamente, en el caso de violación de los citados artículos.

3. Las partes contratantes obrarían conjuntamente en el caso de la adopción por Alemania de cualquier medida militar, naval o aérea contraria al tratado de Versalles.

4. El tratado no impondrá obligación alguna a los dominios británicos hasta que hayan aprobado este pacto.

5. El tratado se mantendrá en vigor durante un período de diez años y podrá ser renovado de común acuerdo"

WASHINGTON, enero 13 (United) —Respecto del pacto anglo-francés, en la Casa Blanca se ha manifestado que los Estados Unidos recibirían bien cualquiera medida que determinara la seguridad de Francia para que este país aceptara plenamente el desarme.

LAS REPARACIONES

BERLIN, enero 13 (Havas) — Entrevistado por un redactor del "Lokal-Anzeiger" en Cannes, el doctor Rathenau dijo que expuso a la comisión de reparaciones la firme resolución del gobierno alemán de procurar los fondos necesarios; sin embargo, para los próximos pagos, aunque Alemania se esforzará en obtener los fondos necesarios, ese esfuerzo desorganizará completamente la vida económica de Alemania.

CANNES, enero 13 (United) — La comisión de reparaciones ha decidido conceder una moratoria provisional a Alemania, hasta que se efectúe un nuevo arreglo de la cuestión. Alemania debe presentar un plan, con las garantías del caso, de su reforma financiera.

Mientras tanto, Alemania debe pagar 31.000.000 de marcos oro cada diez días, hasta que se convenga en el citado nuevo arreglo en el asunto de las reparaciones.

CANNES, enero 13 (Havas) — Durante la sesión del Consejo Supremo, von Rathenau, hablando sobre las garantías, declaró que Alemania se halla pronta para encarar la autonomía del Reichsbank, así como su colaboración para la reconstitución de Rusia.

CANNES, enero 13 (United)—Mientras dura la moratoria Alemania deberá pagar el impuesto a la exportación, cuyo producto se calcula aproximadamente en treinta y dos millones de marcos oro cada diez días.

CANNES, enero 13 (United) — Sir Robert Horne, ministro de

DESARROLLO DE LA CRISIS MINISTERIAL EN ESPAÑA

OPINIONES DE LOS PERSONAJES CONSULTADOS

LOS LIBERALES INSINUAN EL DESEO DE GOBERNAR

PROBABLES CANDIDATOS PARA LA NUEVA PRESIDENCIA

SUENAN LOS NOMBRES DE MAURA Y SANCHEZ GUERRA

RESULTADOS DE LAS CONSULTAS

MADRID, enero 13 (Especial) — La mayoría de los personajes consultados hasta ahora por el rey, para buscar una solución al problema político, se han manifestado de absoluta conformidad en que, por encima de todo, es una obligación mantener incólume la soberanía del poder civil.

Cuantos sean consultados en ese sentido han de contestar que es imposible consentir la intervención de las juntas en los actos de gobierno, porque resultaría un poder anticonstitucional.

Todos coinciden asimismo en que, para el planteamiento de esta crisis ha habido un error de interpretación, porque el monarca no se ha negado a firmar el decreto, sino que consideró prudente tomarse un plazo para estudiar el asunto.

Los consultados afirman también la necesidad de omitir todo lo que signifique favoritismo, para que no pueda nadie justificar una protesta.

LA ACTITUD DEL REY

MADRID, enero 13 (Havas) — Contestando a preguntas de los periodistas, los personajes consultados por el monarca negaron que el soberano se haya negado a firmar el decreto que le llevó el señor La Cierva, sino que se limitó a dudar sobre su oportunidad.

DECLARACIONES DE VILLANUEVA

MADRID, enero 13 (United) — El ex presidente de la Cámara de Diputados, señor Villanueva, de filiación liberal, dice que la lucha entre las juntas de defensa y el poder civil ha sido provocada por una serie de equivocaciones lamentables, siendo de notar que en la culminación de esas luchas, el gobierno ha incurrido también en otra serie de errores, entre los cuales está el haber sometido a la firma regia un decreto, apelando a último momento a energías que debieron ser aprovechadas en oportunidades anteriores, mucho más propicias.

Añade que este gobierno carece de autoridad suficiente para declararse contra las referidas entidades militares y declara que, como ellas son la expresión dolorosa del actual estado social, mientras éste no se modifique, tendremos que resignarnos a tales frutos de maldición, que no pueden ser remediados por gobiernos que no han sabido defender al país.

Termina pidiendo que se constituya un gabinete, que no se halle agobiado por el peso de los fracasos, que sea austero y prudente, para que España pueda vivir al amparo de su Constitución.

JUICIOS DEL JEFE REFORMISTA

MADRID, enero 13 (United) — El jefe de los reformistas, señor Alvaroz, manifestó al monarca, al ser consultado sobre la situación actual, lo siguiente:

"A mi juicio, el señor Maura, por haber apoyado al señor La Cierva, en su propósito de dividir al ejército, se halla incapacitado para pedir el decreto de reforma, aunque las juntas están, desde luego, en contradicción con la supremacía del poder civil.

"Pero hay que tener presente—añadió—que estas entidades militares son síntomas de un estado peculiar que no podrá desaparecer, mientras subsistan las causas que lo originan; y uno de los medios más eficaces para ello, sería, sin duda el hacerlas responsables ante el poder público".

OPINION DE ALLENDESALAZAR

MADRID, enero 13 (Havas) — El señor Allendesalazar aconsejó al rey Alfonso que continuara en el poder el gobierno del señor Maura, pero añadió que es imprescindible, tanto para éste como para cualquier otro, que se le dé previamente un decreto disolviendo o reformando las juntas militares de defensa.

EL PRESIDENTE DEL SENADO

MADRID, enero 13 (United) — El presidente de la Cámara de Senadores, señor Sánchez Toca, declaró a los periodistas que le interrogaron sobre el actual conflicto, que, a su juicio, la única solución práctica consiste en que el señor Maura forme un nuevo gabinete, porque dicho político es el que posee en las actuales circunstancias la máxima autoridad para afrontar los problemas pendientes.

EXPOSICION DE ROMANONES

MADRID, enero 13 (Havas) — El conde de Romanones expuso que la política que se impone en la actualidad y en lo porvenir es la de serenar los ánimos, acabar rápidamente las operaciones de Marruecos, sanear las finanzas e imponer el poder civil.

Dijo además a su majestad el rey que si se mejorara el estado mayor central sería lo bastante para inutilizar los fines que se tuvieron en vista al crearse las juntas.

LOS CONSERVADORES ANTE LA CRISIS

MADRID, enero 13 (United) — En los círculos conservadores se comenta con sumo interés el desarrollo de la crisis, y predomina la opinión de que los acontecimientos son favorables a Sánchez Guerra.

Insinúan que éste podría formar un gabinete homogéneo solicitando la colaboración de los laciervistas y de los que responden al señor Cambó, prescindiendo del señor Maura, porque consideran que se habría de excusar.

ACTITUD DE LAS IZQUIERDAS

MADRID, enero 13 (United)—Las izquierdas trabajan en el sentido de evitar que la crisis sea resuelta con un nuevo ministerio presidido por Maura, mostrándose más favorables a la idea de que los conservadores se hagan cargo del poder, con la presidencia de Sánchez Guerra.

Sin embargo, las fuerzas conservadoras se muestran reacias ante la posibilidad de que sea resuelta la crisis con un cambio en la política actual, es decir, con la subida de los liberales.

INEFICACIA DEL DECRETO

MADRID, enero 13 (United) — Los señores Alba, Romanones, Melquíades Alvarez y Villanueva coinciden en afirmar que carece de eficacia el decreto sobre la reforma de las juntas, a pesar de que haya sido la causa de la presente crisis.

INSINUACIONES LIBERALES

MADRID, enero 13 (United) — Ha causado sorpresa que los señores Romanones y Alhucemas, al contestar al monarca, en la consulta que les hizo sobre el conflicto, no se hayan limitado a exponer concretamente su opinión al respecto, sino que hayan hecho además insinuaciones sobre el programa de gobierno de los liberales, como si pidieran que se les invitase a constituir el nuevo gabinete.

Y ha sorprendido, porque, en realidad, se creía que los liberales estaban por el momento inhibidos del conflicto; pero en la forma en que hablaron los dos antedichos personajes, parece como si se estuviesen preparando para el caso de un cambio de política. La sorpresa ha sido más general, porque la creencia predominante ahora es de que el señor Sánchez Guerra será el encargado de constituir el futuro ministerio.

COMENTARIOS EN EL EXTERIOR

LONDRES, enero 13 (Havas)—El "Times" expresa que la crisis ministerial española ha sido provocada por un simple malentendido, y ha de durar poco tiempo, ya que los acontecimientos de Marruecos afectan actualmente el sistema político de España.

INCIDENTES CALLEJEROS

MADRID, enero 13 (Havas)—Durante la tarde de ayer se produjeron varios incidentes callejeros originados por los jóvenes mauristas, quienes fueron disueltos por la policía.

EL DIRECTOR DE SEGURIDAD

MADRID, enero 13 (United)—Con motivo de la efervescencia que reina en la mayoría de los partidos, a consecuencia del estado de crisis, especialmente entre los elementos ministeriales, la fracción denominada Jóvenes Mauristas, salió por las calles en manifestación casi tumultuosa.

El director de seguridad, comentando esa actitud de los mauristas, ha declarado su extrañeza de que los que se llaman propagandistas del orden se permitan ahora alterarlo, añadiendo que si repitieran sus manifestaciones callejeras, los disolvería por la fuerza.

ENTREVISTA DEL REY CON MAURA

MADRID, enero 13 (Havas) — Las consultas seguirán mañana sábado, creyéndose que la solución de la crisis podrá obtenerse para el domingo.

Se dice que el rey conferenció ayer tarde con el señor Maura en la Casa de Campo

INGLATERRA

LA SITUACION EN IRLANDA

EL CONGRESO SINNFEINISTA

LIBERTAD DE LOS DETENIDOS

DUBLIN, enero 13 (United) — Al congreso extraordinario del Sinn Fein, que se realizará en Dublin el 7 de febrero próximo, para resolver la situación futura y la política de dicho cuerpo, asistirán 2.800 delegados.

DUBLIN, enero 13 (United)—Anoche empezó a cumplirse la orden de excarcelación de los detenidos en la prisión de Montjoy, de acuerdo con los términos de la amnistía concedida por el rey.

Con tal motivo fueron puestos en libertad 180 detenidos.

DUBLIN, enero 13 (United)—Llegó a ésta el subsecretario del gobierno de Belfast, sir Ernest Clarke. Aunque se ignora el motivo de su visita, alrededor de la cual se hacen distintos comentarios.

Se cree que posiblemente responde al deseo de entrevistarse con Arthur Griffith, para discutir con él un acuerdo entre el Norte y el Sur de la Isla, pues siempre ha simpatizado con el Sur de Irlanda.

BELFAST, enero 13 (United)—Las autoridades militares publicaron un manifiesto que dice que serán destruídas las casas desde las cuales se hagan disparos.

EL PRINCIPE DE GALES

Llegada a Madras

GRAVES DESORDENES

LONDRES, enero 13 (United)—Un telegrama de Madras anuncia que el príncipe de Gales llegó a esa ciudad, donde fué recibido con gran entusiasmo.

Sin embargo, se organizó una patrulla de carros blindados, pues el gobierno estaba resuelto a impedir cualquier disturbio.

MADRAS, enero 13 (Havas) — Con motivo de la llegada del príncipe de Gales estallaron desórdenes graves. La policía intervino, resultando varias víctimas. Se adoptaron enérgicas medidas.

LOS ASUNTOS EGIPCIOS

EL GABINETE

EL CAIRO, enero 13 (United)—Se anuncia sin carácter oficial que Sarwat bajá, ha logrado asegurar la revisión de los planes británicos, en forma tal que le permita formar gabinete, en el que figurarían Sidky bajá como ministro de Relaciones Exteriores, y Mustafá bajá en la cartera de Finanzas.

EL CAIRO, enero 13 (Havas)—El mariscal Allenby, alto comisario británico en Egipto, retiró la prohibición dictada el 22 de diciembre, suspendiendo todos los pagos de los Bancos a nombre del jefe de los nacionalistas egipcios Zaghloul bajá o sus partidarios.

LA INFLUENZA Y OTRAS EPIDEMIAS

CASOS FATALES

LONDRES, enero 13 (United)—Va extendiéndose la epidemia de influenza. Durante el curso de la semana anterior ocurrieron 819 defunciones provocadas por dicha enfermedad; de esa cifra, 354 correspondieron a esta capital.

En los hospitales hay miles de personas atacadas del mal, y en una sola de las factorías de Bristol, hay mil obreros y empleados enfermos.

Se anuncia también la existencia de 1.967 casos de escarlatina y 3.216 de difteria.

Estas, al menos, son las cifras que se conocen, por hallarse los pacientes sometidos a tratamiento.

RICARDO STRAUSS EN LONDRES

LONDRES, enero 13 (United) — El maestro Ricardo Strauss llegó a esta capital, siendo la primera visita que realiza desde que estalló la guerra. Dirigirá la temporada de conciertos que dará la London Symphony Orchestra, en Albert Hall.

Los conciertos se iniciarán el 17 del corriente y durarán dos semanas, interpretándose únicamente composiciones del citado maestro.

HUELGA FERROVIARIA EN IRLANDA

LONDRES, enero 13 (Havas) — El Consejo Nacional de los Ferrocarriles irlandeses ha llamado a los empleados afiliados a dicha institución para declararse en huelga a partir del 14 del corriente, como acto de protesta contra los horarios de trabajo y contra los salarios actuales.

Embajador enfermo

LONDRES, enero 13 (United)—Se encuentra ligeramente enfermo, sufriendo escalofríos, lo que le obliga a permanecer en el lecho, el embajador del Brasil, doctor Da Gama.

Anoche se notó una mejoría en el estado del paciente.

Fallecimiento de un ex parlamentario

LONDRES, enero 13 (United) — A la edad de 79 años, falleció el conocido miembro del parlamento, Mr. Thomas Gibson Bowles.

ALEMANIA

CONGRESO SOCIALISTA INDEPENDIENTE

BERLIN, enero 13 (Havas) — El congreso del partido socialista independiente eligió miembros de la comisión directiva del partido a Ledebour, Crispien y Dittmann.

EL ESTADO LIBRE DE DANZIG

DANZIG, enero 13 (Havas) — El plazo para la opción por Alemania terminó el 10 de este mes.

Todo el territorio optó por Dánzig y 4.500 habitantes por Alemania.

La representación diplomática brasileña

BERLIN, enero 13 (United) — En el ministerio de Relaciones Exteriores ha encontrado una acogida favorable el proyecto del gobierno del Brasil de elevar su legación en esta capital a la categoría de embajada.

Distinción a un brasileño

BERLIN, enero 13 (United) — El comisario brasileño, coronel Galezer, ha sido condecorado con la medalla de la Cruz Roja austriaca.

RUMANIA

EL REY ALEJANDRO DE SERBIA

Compromiso matrimonial

BUCAREST, enero 13 (Havas) — El rey Alejandro de Serbia partió hoy de regreso para Belgrado.

Ha quedado concertado el enlace del monarca con la segunda hija del Rey de Rumania. La ceremonia se llevará a efecto en Belgrado, durante las próximas fiestas de Pascua.

Los primeros ministros de Rumania y de Serbia, señores Take Jonescu y Patchich, respectivamente, han cambiado telegramas de felicitaciones, por la alianza de las dos familias reales, coronando de este modo, los esfuerzos pacíficos de las dos naciones.

LONDRES, enero 13 (Havas) — El corresponsal del "Times" en Viena opina que la unión del rey Alejandro de Serbia con la princesa María de Rumania contribuirá a ayudar al mantenimiento de la paz en los Balkanes y reforzará la Pequeña Entente, a la cual, dice el referido diario, Grecia se adherirá próximamente.

SUIZA

LA EX EMPERATRIZ ZITA EN ZURICH

RUMORES GRAVES

GINEBRA, enero 13 (United) —Las autoridades se hallan molestas con motivo de la llegada a Zurich de la ex emperatriz Zita.

Circula el rumor que la ex soberana se halla mezclada en un complot y que podría negarse a abandonar Suiza, ya que es su esposo solamente el desterrado y no ella.

Se anuncia que el ex emperador Carlos le concedió plenos poderes para obrar por cuenta de él, y que la ex emperatriz está actualmente en comunicación con los realistas de Budapest.

AUSTRIA

RELACIONES CON HUNGRIA

Visita del conde Bethlen

VIENA, enero 13 (United)—El primer ministro húngaro, conde Bethlen, ha llegado a ésta con el propósito de conferenciar con el canciller Schober.

Este es el primer paso que se da tendiente a la reconciliación de Austria y Hungría desde que empezaron las desavenencias por la cuestión del Burgenland.

Ambos personajes manifestaron a los representantes de la prensa que esperan que las relaciones fueran desarrollándose gradualmente para el resultado de la reconstrucción económica de Europa.

CHILE

LOS VALORES ARGENTINO-CHILENOS

Editorial de "El Mercurio"

SANTIAGO DE CHILE, enero 13—"El Mercurio" de esta capital, publica en su número de hoy un editorial en el que ocupándose del intercambio económico argentino-chileno, dice lo siguiente:

El ministro argentino ha tenido a bien interesarse en su último viaje a Buenos Aires, por un proyecto llamado a aumentar las relaciones comerciales que mantenemos con el país vecino, al cual, cada día nos sentimos más vinculados gracias a las crecientes facilidades que ofrecen las comunicaciones y al desarrollo natural de los negocios entre dos naciones que viven consagradas al trabajo y al progreso de sus instituciones. Era realmente de extrañar el aislamiento en que ambas plazas mercantiles, las más importantes del continente, se han mantenido hasta ahora en materia de negocios bursátiles, en esta época, en que la distancia no es un obstáculo para el desarrollo de toda clase de empresas, y mucho menos, tratándose de países vecinos y amigos. Ahora, merced a la iniciativa tan oportuna del señor Noel, Santiago y Buenos Aires, podrán mantener comunicaciones activas y constantes, con beneficio recíproco de los intereses económicos de ambas naciones cuyos capitales, podrán gozar así de un campo más vasto para sus inversiones y en consecuencia, tener una influencia benéfica en la regularización de las cotizaciones.

Cuando estas relaciones en proyecto se hayan establecido se observará en efecto el mismo fenómeno que ocurre dentro del país, bajo la influencia de la acción de las Bolsas que operan en plazas distintas, pero que están ligadas estrechamente por los negocios diarios. Esto es lo que se observa en los grandes mercados bursátiles de Europa, y especialmente, entre París y Londres, plazas que operan simultáneamente y se apoyan eficazmente en las grandes crisis. Andando el tiempo, veremos establecerse también un consorcio de intereses, bastante estrecho, entre Santiago y Buenos Aires, y desarrollarse un intercambio financiero del que hasta ahora, no tenemos ni una vaga idea. Todo ello será posible gracias a las gestiones que están en tramitación entre las Bolsas de comercio de las respectivas capitales y por cuyo buen éxito, hacemos votos fervientes, teniendo en vista las consecuencias expresadas.

IMPORTANTE VENTA DE SALITRE

Buenas perspectivas para la industria

SANTIAGO DE CHILE, enero 13 — En La Moneda se ha recibido anoche un cablegrama procedente de Londres, anunciando que el "pool" salitrero ha vendido trescientas mil toneladas de salitre, quedando así reducida la existencia a seiscientas mil toneladas.

Esta venta se ha logrado realizar merced a las rebajas introducidas en los precios del salitre, en conformidad con los acuerdos gestionados por el gobierno de Chile con el presidente del "pool" salitrero en el mes de octubre último.

La disminución de la existencia del salitre existente en Europa, abre la posibilidad de que se reanude la producción en las oficinas salitreras y ofrece además, la expectativa de solucionar el grave problema de los obreros desocupados y de que se restablezcan las exportaciones de este artículo cuya paralización actual, influye desastrosamente sobre la economía y las finanzas del país.

LAMENTABLE ACCIDENTE

SANTIAGO DE CHILE, enero 13 — Esta noche, a las 22.30, en circunstancias en que un camión se dirigía a la cumbre del cerro San Cristóbal conduciendo numerosos pasajeros se desbarrancó, precipitándose hasta el fondo de la ladera, después de rodar una distancia mayor de 30 metros. Del accidente resultaron 15 pasajeros gravemente heridos y los restantes con ligeras contusiones. En cuanto al vehículo se destruyó completamente.

Autorización — Viajero — Condecoraciones — El presupuesto de Relaciones Exteriores — Otras informaciones.

SANTIAGO DE CHILE, enero 13 — El gobierno ha dictado un decreto autorizando el ingreso de los ciudadanos ecuatorianos Antonio Pisaño y Nicolás Iturralde a la escuela policial de Santiago, los cuales una vez que terminen sus estudios en ésta, regresarán a su patria para servir en las instituciones policiales de aquel país.

Gobernador de Pisagua se ha nombrado al señor Armando Silva.

—Comunicaciones recibidas en el ministerio de Relaciones Exteriores anuncian que el 31 de diciembre pasado se embarcó de regreso a Chile el ex ministro de Chile en Francia, señor Ibáñez.

—El gobierno de Venezuela ha condecorado a los ciudadanos chilenos, señores: Luis Aldunate Echeverría, Víctor Robles, Alfonso Zñartú y Augusto Montane.

—La subcomisión mixta del presupuesto dejó avanzadísimo sus trabajos de estudio del presupuesto del ministerio de Relaciones Exteriores.

—La junta de auxilios a los salitreros continuó hoy despachando las numerosas solicitudes pendientes.

—El Consejo Superior de Higiene envió al ministerio del Interior la siguiente lista de los médicos que pueden desempeñar el cargo de director de sanidad: Carlos Altamirano, Manuel J. Barrenechea, Octavio Maira, Benjamín Mentecola, Francisco Landa y Pedro Lautaro Ferrer.

Retiro de un militar—Solicitud de tierras fiscales—Condecoración—Extradición de un estafador—Otras informaciones.

SANTIAGO DE CHILE, enero 13—El general Hurtado ha iniciado el expediente de su retiro del ejército.

—Los señores Francisco Machuca y Carlos Herber, han pedido al gobierno una concesión de tierras en la Puna de Atacama, de 2.500 kilómetros cuadrados, los cuales serán destinados a la crianza de ganado, y por los que se pagará un canon anual de 100.000 pesos.

—Se ha concedido la medalla del mérito de primera clase al general uruguayo Juan Pintos.

—La Corte Suprema acordó dirigirse al ministerio de Relaciones Exteriores, a objeto de que practique las gestiones diplomáticas necesarias para obtener la extradición del estafador Pichlelf y de sus secuaces, actualmente en la Argentina.

—La policía detuvo al sujeto Manuel Gallegos Villarroel, individuo que se dedicaba desde hace largo tiempo a robar en los escritorios, las alcancías y cajas de fondos para iglesias y conventos.

—Con motivo de cumplir mañana el primer lustro de existencia, el diario "La Nación" ofrecerá una cena a todo su personal en el local del mismo.

Reforma del sistema de enseñanza—Inauguración

SANTIAGO DE CHILE, enero 13—El gobierno ha pedido a los representantes diplomáticos en el exterior que envíen al ministerio respectivo toda clase de datos sobre los métodos de instrucción pública adoptados en los países en que estén acreditados, a fin de acumular antecedentes para el proyecto de reforma de los sistemas de enseñanza.

El primero de abril próximo se inaugurará la escuela de ingeniería y arquitectura, habiéndose acordado invitar a esa ceremonia a los decanos de las Facultades de Buenos Aires, Río de Janeiro y Montevideo.

Nueva sociedad comercial — Importante sustracción de explosivos

SANTIAGO DE CHILE, enero 13—Se organiza actualmente en Antofagasta una nueva sociedad comercial con un

INFORMACIONES COMERCIALES, INDUSTRIALES Y MARITIMAS

COMERCIO EXTERIOR NORTEAMERICANO

Estadísticas del año 1921

WASHINGTON, enero 13 (United)—El departamento de Comercio de Estados Unidos anunció hoy que las importaciones en 1921 alcanzaron a un valor total de 2.508.000.000 de dólares contra 5.278 millones de dólares en el año 1920.

Las exportaciones norteamericanas fueron, en 1921, por valor de 4.484.000.000 de dólares, contra 8.228.000.000 de dólares en 1920.

El movimiento de oro registrado durante 1921 fué el siguiente:

Importaciones: 691.000.000 de dólares contra 417.000.000 en 1920; Exportaciones 23.000.000 de dólares contra 322.000.000 en 1920.

BANCO DE FRANCIA

Movimiento semanal

NUEVA YORK, enero 13 (Especial)—Hoy se publicó en esta ciudad el movimiento del Banco de Francia (Banque de France), habido durante la semana trascurrida.

Existencia de oro: aumento, 140.000 francos.

Existencia de plata: aumento, 175.000 francos.

Billetes en circulación, disminución 298:160.000 francos.

Depósitos del tesoro: aumento, francos 22.899.000.

Depósitos generales: disminución, francos 412.842.000.

Documentos descontados: disminución 403.842.000 francos.

Adelantos: aumento, 37.715.000 francos.

BANCO DE INGLATERRA

Movimiento semanal

NUEVA YORK, enero 13 (Especial)—Hoy se dió a la publicidad el movimiento habido durante la última semana comercial en el Banco de Inglaterra (Bank of England).

Existencias de oro amonedado y en barras: aumento, 12.793 libras esterlinas.

Reservas totales: aumento, 2.070.000 libras esterlinas.

Reservas de billetes de Banco: aumento, 2.080.000 libras esterlinas.

Billetes de Banco en circulación: disminución 2.067.000 libras esterlinas.

Depósitos del público: disminución, libras esterlinas 1.516.000.

Otros depósitos: disminución, 45.017.000 libras esterlinas.

Demás valores: disminución, 13.748.000 libras esterlinas.

FERROCARRIL OESTE DE BUENOS AIRES

LONDRES, enero 13 (Especial)—Las "debentures" del ferrocarril Oeste de Buenos Aires se negociaron hoy en esta Bolsa con una prima de 4 1|2.

EN EL STOCK EXCHANGE

LONDRES, enero 13 (Especial) — El Stock Exchange experimentó hoy una reacción favorable.

Los títulos ferroviarios argentinos estuvieron flojos al momento de clausura.

NOTICIAS MARITIMAS

MOVIMIENTO DE BUQUES

VAPORES CORREOS

LONDRES, enero 13 (Especial)—El trasatlántico británico "Arlanza" procedente de Buenos Aires y escalas y en viaje para, Southampton zarpó ayer de Vigo.

—El vapor correo británico "El Paraguayo" procedente de La Plata y en viaje para este puerto, pasó hoy frente a Dover.

SOUTHAMPTON, enero 13 (Especial)—Hoy zarpó el trasatlántico británico "Andes", con destino a los puertos del Brasil y del Río de la Plata.

LAS PALMAS, enero 13 (Especial)—Procedente de Buenos Aires y en viaje para Burdeos, efectuó hoy escala en este puerto el vapor correo francés "Lutetia".

SANTOS, enero 13 (Especial)—El vapor correo alemán "Hilde Hugo Stinnes", procedente de Hamburgo y escalas y en viaje para Buenos Aires, zarpó hoy de este puerto para Montevideo.

MONTEVIDEO, enero 13 (Especial)—Hoy fué despachado para Buenos Aires el vapor correo francés "Garonna", procedente de Burdeos y escalas.

VAPORES DE CARGA

LONDRES, enero 13 (Especial); del Lloyd — El vapor "Amiral Sallandrouze de Lamornaix" zarpó de Bilbao para los puertos del río de la Plata el 11 del corriente.

—El "Tyne" en viaje de Santos para Amberes, llegó el 11 a Leixoes.

—El "Troutpool" zarpó ayer de Gibraltar con destino a Buenos Aires.

—El "Betterby" salió ayer de Gibraltar para Concepción.

—El "Europa" en viaje de Buenos Aires para Génova pasó ayer frente a Gibraltar.

—El "Bage" zarpó ayer de Gibraltar con destino a Buenos Aires.

—El "Penrhyd" salió ayer de Cardiff para Bahía Blanca.

—El "Artus" procedente de los puertos del río de la Plata y en viaje para Hamburgo pasó hoy frente a Dover.

—El "Ilico" salió hoy de Immingham con destino a los puertos del Brasil y del río de la Plata.

MONTEVIDEO, enero 13 (Especial)—Hoy fueron despachados para Buenos Aires los vapores: argentino "Zelandia" y británico "Sandgate".

—Para Bahía Blanca zarpó el vapor británico "Whitegate".

COTIZACIONES DEL DIA

CAMBIOS

NUEVA YORK, enero 13—La libra esterlina, dólares 4.23 1|4; por cable, 4.23 y 3|4; a 30 días vista, 4.19; id a 60 días vista, 4.18; a 90 días, 4.17. El franco sobre París, 8.31 1|2 cents; por cable, 8.32. El franco belga, 7.88 cents; por cable, 7.89. El marco alemán, 0.54 cents; por cable, 0.54 cents. El marco finlandés, 1.90 cents. La corona austriaca, 0.03.50 cents; por cable, 0.03.50. Los 100 florines holandeses, dólares 36.31; por cable, 36.33. La lira italiana, 4.38 cents; por cable, 4.39 Los 100 francos suizos, dólares 19.43; por cable, 19.45. Las 100 coronas suecas, dólares 24.90; por cable, 24.95. Las 100 coronas noruegas, dólares 15.63; por cable, 15.68. Las 100 coronas dinamarquesas, dólares 19.95; por cable, 20. Las 100 pesetas, dólares 15; por cable, 15.02. Los 100 pesos argentinos moneda nacional, 33.36 dólares. El yen, 47.50 cents.

LONDRES, enero 13—La libra esterlina se cotizó hoy como sigue en el mercado de cambios:

Sobre Estados Unidos, 4.22 5|8 dólares; sobre Francia, vista, 51.67 1|2 francos; sobre Bélgica, 53.90 francos; sobre Alemania, 791 marcos; sobre Finlandia, 234 marcos; sobre Austria, 12.500 coronas; sobre Holanda, 11.47 1|2 florines; sobre Italia, 97 liras; sobre Suiza, 21.78 francos; sobre Suecia, 16.94 coronas; sobre Noruega, 27 coronas; sobre Dinamarca, 21.10 coronas; sobre España, 28.22 pesetas.

El yen se cotizó a 27 1|8 peniques; el peso oro argentino, a 43 1|8 peniques; la libra sobre Praga, 270 coronas.

BERLIN, enero 13—El peso papel argentino se cotizó hoy oficialmente a razón de 60.25 marcos.

PARIS, enero 13 — La libra esterlina, 51.70 francos; los 100 francos belgas, 96.25; el dólar, 12.33 francos.

ROMA, enero 13—Los 100 francos sobre París, 192.15 liras; la libra esterlina, 98.50; los 100 marcos sobre Berlín, 13.10; las 100 pesetas, s|c.; los 100 francos suizos, 450; el dólar, 23.25 liras.

ASUNCION, enero 13—El peso papel argentino se cotizó hoy a razón de 17.53 pesos paraguayos.

RIO DE JANEIRO, enero 13—El peso argentino papel se cotizó a razón de 2.677 reis; el peso oro, a 6.080 reis.

SANTIAGO DE CHILE, enero 13—La libra esterlina se cotizó hoy al cambio bancario, a 43.70; cambio comercial, a 43.80; el peso papel argentino, a 3.62 3|4 pesos chilenos.

El premio sobre el oro fué de 230 por ciento.

MONTEVIDEO, enero 13—Los 100 pesos oro uruguayos se cotizaron hoy a razón de 217.50 pesos papel argentino.

Cambio sobre Londres, cable, 41 1|8; id vista, 41 3|8; id sobre París, 8.93; id vista, 8.96; id sobre Madrid, 4.93; id vista, 4.96; id sobre Génova, 16.75; id vista, 16.85; id sobre Nueva York, 137.50; id vista, 136.25; id sobre Suiza, 3.72; id vista, 3.74; id sobre Amberes, cable, 9.15; id vista, 9.20; id sobre Berlín, 130; Buenos Aires, 11.75 o|o a favor del girador

TITULOS Y ACCIONES

LONDRES, enero 13—Títulos provincia de Buenos Aires, 56; empréstito argentino, 4 o|o, de 1897, 61 1|2; empréstito argentino, 5 o|o, de 1909, 88; empréstito de obras públicas, 4 o|o, de 1896, 97; consolidados británicos, 51 1|8; empréstito de guerra, 5 o|o, 92 1|2; obras de salubridad, 5 o|o, 98 1|2; empréstito de conversión, de 1889, 4 1|2 o|o, 86; descuento oficial, 5 por ciento.

Riotinto, 27 1|2; Forestal, ordinarias, 1 1|8; Forestal, preferidas, 25.32; Harrods, 1 11|32; id Buenos Aires, 19|32; cédulas hipotecarias argentinas, 38; serio H, 37 3|4; cédulas serie K, 30; F. C. Buenos Aires al Pacífico, 35 1|2; F. C. Sud, 56; F. C. Oeste, 52 1|2; F. C. C. Argentino, 51 1|2.

NUEVA YORK, enero 13—Los títulos que figuran a continuación fueron cotizados el sábado pasado a última hora como sigue:

Acciones del F. C. Unión Pacífic, 126 y 1|4; id del F. C. Southern Pacific, 79; id del F. C. Santa Fe, 92 1|2; id de la American Smelting Company, 44; id de la General Motors Company, 9; id de la compañía Studebaker, 81; id de la Standard Oil Company (New Jersey), ordinarias, 174; id de la United States Steel Corporation, 32 3|4. Descuento oficial, 4 1|2 o|o.

ROMA, enero 13—Títulos de renta, a 71.40; id consolidados, a 75.60 libras.

PARIS, enero 13—Bolsa tranquila. Renta francesa, 55.55 francos; renta francesa, 4 por ciento, 64.60; id 1916 64.35; empréstito de guerra, 5 o|o, 80.80; descuento oficial, 5 o|o; cédulas hipotecarias 172.25 francos.

BERLIN, enero 13—Descuento oficial 5 por ciento.

BERNA, enero 13—Descuento oficial 4 por ciento.

MONTEVIDEO, enero 13 — Títulos S, 91; V, 90.60; U, 90.70; para fin de mes 91; títulos T, 90.80; M, 96; N, 92.50; cédulas A, 81; Banco Italiano 7.50; deuda consolidada, 62.60.

MERCADO DE AZUCAR

NUEVA YORK, enero 13—Mercado de azúcar, irregular. Las cotizaciones de apertura fueron las siguientes:

Para enero de 1922, s|c.; para enero, s|c.; para marzo, 2.21; para abril, s|c.; para mayo, 2.43; para junio, s|c.; para julio, 2.64; para septiembre, 2.76; para diciembre, s|c.; precios en cents por libra.

MERCADOS DE ALGODON

NUEVA YORK, enero 13 — Algodón para enero, 17.98; para febrero, 17.90; para marzo, 17.55; para abril, 17.09 cents la libra.

LIVERPOOL, enero 13—Algodón para enero, 10.58; para febrero, 10.50; para mayo, 10.40; para junio, 10.31; para agosto, 10.13; precios en peniques por libra.

Hoy se vendieron en este mercado 5.000 pacas de algodón.

BOSTON, enero 13—Las últimas cotizaciones en este mercado de lanas fueron las siguientes:

Lanas de Montevideo (sucias): supermerinas, de 34 a 36 cents la libra; media sangre, de 36 a 38 cents; 3|8 de sangre, del 56, de 36 a 37 cents; de 1|4 de sangre, alta calidad, del 50, de 32 a 33 cents; 1|4 de sangre, buena calidad, del 46, de 28 a 30 cents; 1|4 de sangre, calidad inferior, de 24 a 25 cents la libra; Lincoln, de 20 a 21 cents la libra.

Lanas argentinas (sucias): cruzas, 1|4 de sangre, alta calidad, encogidas al 34 por ciento, de 28 a 30 cents la libra; id encogidas al 31 por ciento, de 23 a 25; Lincoln, encogidas al 28 por ciento, de 30 a 31 cents la libra.

Lanas peruanas (suicas): americanas, de 30 a 35 cents la libra; de primera, lavadas, de 23 a 25 cents; de segunda, lavadas, de 20 a 22 cents; grisas, lavadas, de 18 a 20 cents la libra.

PRODUCTOS AGROPECUARIOS

CHICAGO, enero 13—Las cotizaciones de apertura de la Bolsa de Cereales fueron las siguientes:

Trigo, para mayo, 1.10 3|8; para julio, 0.89 dólares por bushel.

Maíz, para mayo, 53 3|8; para julio, 54 3|4; precios en cents por bushel.

Avena para mayo, 38 1|2; para julio, s|c.; precios en cents por bushel.

DULUTH, enero 13—Semilla de lino, precio de clausura, para mayo, 2.08 1|2; para julio, 2.09; precios en dólares por bushel.

CHICAGO, enero 13—La carne de cerdo se cotizó hoy, para enero, a 16.40 dólares las 100 libras.

MERCADO DE CUEROS

CHICAGO, enero 13—Hoy se cotizaron: cueros de frigoríficos: de novillos, del país, pesados, a 16 1|2; id de Texas, pesados, a 18; id marcados, 16; id de vacas, marcados, 12 1|2 cents por libra.

Cueros del interior: de vaquillonas y novillitos, de 10 a 11; id de vacas, pesados, de 8 1|2 a 9; de 25 a 35 kilogramos, de 8 a 8 1|2; id de mamones, a 16; id id becerros, a 15 cents la libra.

MERCADOS DE METALES

LONDRES, enero 13—El oro de 24 quilates de ley se cotizó a razón de 97 chelines y 4 peniques, por onza "troy"; plata en barras, a 35 3|8 peniques por onza "troy"; estaño en lingotes, 166:5; a los 30 días, 168; cobre en lingotes, 65:10; a los 30 días, 66:5; cobre electrolítico, en lingotes, 73; a los 30 días, 74; cinc en lingotes, 26:12:6; a los 30 días, 27; plomo en lingotes, 24:2:6; a los 30 días, 24; precios en libras esterlinas, chelines y peniques por tonelada de 2.240 libras "avoirdupois".

NUEVA YORK, enero 13—Plata, dólares, 0.99 5|8 por onza "troy"; cobre electrolítico, mercado tranquilo, ofertas a 13 1|4 cents; plomo, 4.70; a los 30 días, 4.80; cinc, 4.72 1|2; a los 30 días, 4.80; estaño, s|c.; a los 30 días, s|c.; precios en cents por libra.

MERCADO DE SEBO

LIVERPOOL, enero 13—El sábado pasado se cotizaron:

Sebo vacuno del Río de la Plata, de primera, en viaje, de 37 a 40 chelines; de segunda, también en viaje, de 27 a 30 chelines; sebo vacuno australiano, calidades de buena a extra de 40 a 44 chelines; sebo ovino, de 39 a 43 chelines; id buena mezcla, de 38 a 40 chelines; precios por "Hundredweight". C. I. F., partidas listas para embarque.

ITALIA

LA CATASTROFE DE SAN FRATELLO

SEISCIENTAS CASAS DERRUMBADAS

Un llamamiento del general Di Giorgio

ROMA, enero 13 (Especial) — En uno de los informes que el prefecto de Messina dirigió al ministerio del Interior se dice que hasta ayer a las 12 el número de edificios que se habían derrumbado en la comuna de San Fratello ascendía a unos 600, entre los cuales diez iglesias.

El poblado tiende a desaparecer por completo.

Se han construído numerosas barracas en la localidad de Acquadirci, donde afluyen los habitantes de San Fratello.

ROMA, enero 13 (Havas)—El general Di Giorgio dirigió desde San Fratello un despacho al presidente de la Asociación de la Prensa haciendo un llamamiento a fin de obtener de la prensa una propaganda para llamar la atención de la opinión pública sobre el desastre que azotó a San Fratello.

Otro llamamiento a la caridad nacional lo dirigen los diputados por la circunscripción de Messina.

El "Giornale d'Italia" en su edición de la tarde abrió una suscripción popular.

EL ASUNTO DE LA "BANCA DI SCONTO"

Proyecto de reforma

ROMA, enero 13 (Havas) — El ministro de Industria y Comercio, señor Bartolo Belotti, continúa trabajando en la solución de la crisis motivada por el desequilibrio financiero sufrido por la "Banca di Sconto".

El señor Belotti, con

...Trapalanda noticiaba de Loza anuncian que se ha efectuado un robo de dos mil cartuchos de dinamita en la compañía carbonífera de esa localidad. Se sospecha que el robo a la ruburu actitud que asumirán los obreros de ese establecimiento, quienes se hallan actualmente en huelga.

Retiro de un militar—Reunión

SANTIAGO DE CHILE, enero 13 — El próximo 7 de febrero se retirará del servicio activo el general de división Pinto Concha, con lo cual quedará vacante el cargo de inspector general del ejército; se sabe que hay un acuerdo para nombrar al general Altamirano en su reemplazo y a quién reemplazará a su vez el general Cabrera.

Mañana se efectuará en La Moneda una reunión por invitación del presidente de la República, y a la que concurrirán el alcalde y los miembros del directorio de la empresa de tranvías, con el objeto de resolver las dificultades pendientes en dicho servicio público.

Cámara de Diputados

SANTIAGO DE CHILE, enero 13—La Cámara de Diputados en su reunión de hoy, se ocupó de la consideración de varios asuntos de índole administrativa, después de lo cual, se puso en debate, el asunto de la interpelación al ministro del interior. Sobre esto habló durante una hora el señor Prádenas, exponiendo sus teorías económicas y sociales, en respuesta a observaciones que se le hicieron en el curso del debate.

El trasandino por Lonquimay

SANTIAGO DE CHILE, enero 13 — El martes próximo se trasladará a Lonquimay, la comisión técnica de ingenieros designada por el gobierno para efectuar los estudios definitivos para la construcción del ferrocarril trasandino, que unirá a ambos países, por el sitio indicado.

ECUADOR

Aceptación de un cargo — Materiales para la escuela de volación. — Designación de un magistrado. — Asamblea de diplomáticos.

QUITO, enero 13 — El señor Víctor Manuel Rendón comunicó al Poder Ejecutivo su aceptación del cargo de ministro en el Brasil, para el que fué últimamente designado.

—Consignados al ministerio de Guerra, llegaron hoy numerosos motores, máquinas y útiles, destinados a la escuela de volación militar.

—Fué designado presidente de la Corte de Justicia de ésta, el señor Teodoro Maldonado.

—La cancillería reunirá en asamblea a todos los ministros plenipotenciarios acreditados en las capitales sudamericanas, para adoptar de acuerdo con ellos, un temperamento definitivo sobre la conducta futura del gobierno en el asunto del conflicto del Pacífico.

PERU

FUNDACION DE UN BANCO OFICIAL

Bases del mismo

LIMA, enero 13 — Circulan folletos impresos, en los centros oficiales y bursátiles del proyecto de fundación del Banco de Reserva del Perú, el cuál fué confeccionado por una comisión de banqueros norteamericanos de acuerdo con los Bancos del país y amparado por el gobierno.

El proyecto tiene ligeras modificaciones.

El capital autorizado es de dos millones de libras peruanas dividido en doscientas mil acciones de diez libras cada una. Estas serán de dos clases y se denominarán A. y B.

Las acciones de la clase A las suscribirán los Bancos que se mencionan en la ley y que se llamarán Bancos accionistas, los cuales tendrán derecho a voto y no podrán ser vendidas ni empeñadas.

Las acciones de la clase B, podrán suscribirlas y poseerlas los Bancos accionistas y el público y serán trasferibles de acuerdo con las reglas que preceptúa el reglamento interno del Banco.

Todo Banco extranjero podrá negociar con éste y establecer una sucursal en el mismo y podrá ser admitido como accionista del Banco debiendo para ello suscribirse a las acciones de la clase A, en una cantidad igual a la décima parte del capital con que este inicie sus operaciones en el país, siempre que ella no sea menor que la más baja suscripta por los Bancos organizadores.

El directorio estará compuesto por diez miembros, tres de los cuales nombrará el gobierno, debiendo uno de ellos ser el administrador general de aduanas mientras desempeñe el cargo. La presidencia sólo recaerá en algún miembro designado por el gobierno. El "quorum" del directorio será de siete miembros y la mayoría de seis. El Banco, a solicitud del gobierno, actuará como accionista pagador y tendrá facultad para actuar como cámara de compensación entre los Bancos accionistas.

Petitorio de una comisión de obreros

LIMA, enero 13 — Una comisión de obreros entregó hoy un memorial al presidente de la República, pidiéndole su intervención para resolver el conflicto que se ha derivado de las elecciones realizadas últimamente en el distrito del Rimac, mediante la designación del candidato de transacción señor Carbajal.

REPUBLICA ORIENTAL

CONSEJO NACIONAL DE ADMINISTRACION

Asuntos tratados

(De nuestra sucursal)

MONTEVIDEO, enero 13 — En la reunión efectuada hoy por el Consejo Nacional de Administración, el señor Sosa expresó que la contaduría general no conoce las deudas del ministerio de Obras Públicas, aprobándose la enunciación de las mismas.

—Se designó al doctor Juan Carlos Aramburu, fiscal de menores.

—El ministro de Industrias reiteró su pedido de fondos para la defensa agrícola.

Se resolvió incluirlo por un valor de 20.000 pesos entre los asuntos que tratará extraordinariamente el parlamento.

—La comisión de socorros a los necesitados del Cerro comunicó la normalización de la situación en esa localidad.

—El señor Campisteguy informó haber sido entrevistado por los fabricantes de dulces, quienes manifestaron que el gremio se ve perjudicado al no poder importar fruta. Agregó que los referidos comerciantes solicitan un permiso para introducir membrillos en bolsas cerradas, trasportándolas directamente a la fábrica.

El señor Sosa manifestó que la prohibición de importar fruta perjudica al público, y pidió que el ministro resuelva este asunto definitivamente.

—Los ministros de Hacienda y de Obras Públicas informaron sobre la marcha de la negociación propuesta para la venta de la empresa de aguas corrientes. Solicitaron, además, que se tomaran en cuenta los informes publicados por los diarios sobre la oferta hecha anteriormente, y los cuales afirmaban que la empresa había fijado el precio de venta en seis o siete millones de pesos.

Se dió un plazo de ocho días a la comisión técnica para que dé los datos precisos sobre la capacidad actual de la "usina" de aguas corrientes, y si ésta puede llenar las necesidades de la población, actuales y futuras, y cuál será la magnitud de las reformas que será menester efectuar.

—Se dictó una resolución fijando un plazo para expedirse a la comisión técnica que interviene en el arreglo del puente del río Santa Lucía.

CAMARA DE SENADORES

La huelga tranviaria

MONTEVIDEO, enero 13 — En la reunión efectuada hoy por el Senado, el señor Canessa, expresó que la huelga de obreros tranviarios persiste, porque la asamblea general no despachó oportunamente este asunto.

El señor Narancio dijo que tenía la seguridad de que la huelga persistirá a fin de que la asamblea resuelva este asunto y que entiende por eso que no se debe aceptar la moción formulada por el señor Canessa.

El señor Toscano manifestó, por su parte, que el proyecto suyo resolverá el conflicto rápidamente. Dicho proyecto establece que siempre que se produzcan huelgas como la actual, 24 horas después de declarada, los obreros continuarán trabajando por cuenta del Estado y podrán discutir con las empresas.

El señor Jiménez Arechaga, expresó que si tal proyecto resuelve el conflicto actual, debe declarársele de carácter gra-

...Congreso se ocupó de la cuestión de sanciones, ...dando las normas que deben regir. En la actualidad, un proyecto de esa especie se encuentra a estudio de la comisión respectiva de la Cámara de Diputados. En defecto de una sanción legislativa, el gobierno está habilitado para reglamentar la cuestión, como lo ha hecho en la capital, apoyándose en los derechos que le han sido conferidos para "estatuir en lo concerniente a las contravenciones de policía; pero, como es lógico, si en la capital no rigiesen tales disposiciones, ni al tribunal superior ni a los jueces de primera instancia les sería lícito proceder a salvar la omisión.

En esta época en que el Poder Ejecutivo no ha respetado el concepto de la división de los poderes, como se comprobó últimamente en el decreto por el que se indultó a un procesado, es indispensable no descuidar ninguna desviación en que se incurra. Nada importa que el asunto que la revele no ofrezca mayor importancia, porque no son los hechos los que están en tela de juicio sino los principios afectados. Y es por este motivo, que LA PRENSA señala como un error la reglamentación sobre el uso de armas, que ha dictado el juez letrado del territorio de La Pampa.

CONGRESO DE SOCIEDADES AGROPECUARIAS

Prosecución de las deliberaciones

GESTIONES DEL CENTRO CORRENTINO DE HACENDADOS

Bajo la presidencia del señor Carlos M. Duggan, delegado de la Sociedad Rural Argentina, y con asistencia de los señores Roberto J. Dowdell y Julio A. Quesada, por el Centro de Martilleros de Hacienda; Alberto Serantes y Gabino Rodríguez, por el Centro de Consignatarios de Frutos; Lino Landajo, por la Compañía Sansinena; Francisco Rossi y Domingo Franchi, por el Centro de Carniceros de la capital, y el señor Alberto Rovero, en su carácter de superintendente general de mercados, celebraron ayer una prolongada reunión los componentes de las comisiones internas tercera y cuarta del Congreso de Sociedades Agropecuarias.

El asunto relativo al precio máximo de la carne dió origen a un largo debate, y puesto en discusión el proyecto que anticipó LA PRENSA el 1.° del corriente, sufrió ligeras modificaciones, sancionándose para ser sometido a la asamblea plenaria en la forma siguiente:

Gestionar de la Intendencia Municipal de la capital el estudio de la adopción de una disposición reglamentaria, fijando periódicamente el precio máximo de la carne de consumo con relación al estado de la plaza y al valor de las haciendas.

El congreso de sociedades agropecuarias vería con agrado que la Intendencia Municipal invitara a cooperar en este estudio a las instituciones gremiales y empresas comerciales afines que estime conveniente, para contribuir a la mejor realización de estos propósitos.

Las carnicerías o puestos de carne de la capital que infrinjan los precios que fije periódicamente la Municipalidad, deberán ser clausurados inmediatamente por el Departamento Ejecutivo y eliminados sus propietarios o regentes del registro que lleve la Municipalidad.

Los precios se fijarán obligatoriamente en pizarras y en sitios visibles de los locales.

La Intendencia Municipal reglamentará en forma eficaz el contralor de las balanzas de las carnicerías y puestos de carne.

Por razones de mejor servicio y conveniencia general desde el punto de vista de la salud pública, el congreso de sociedades agropecuarias vería con agrado la supresión total de los vendedores ambulantes de carne en la vía pública y que la Intendencia Municipal estableciera radios de excepción ante la falta material de carnicerías y puestos de carne en las inmediaciones.

Quedan exceptuadas las carnicerías que expendan carne a domicilio o aves y productos de caza.

Votaron en contra de los artículos 1.° y 2.° los delegados de la Sociedad Rural Argentina, y los representantes de la Compañía Sansinena y Centro de Carniceros, y sobre el artículo 4.° hicieron objeciones los señores Landajo y Rossi.

El despacho de la cuarta comisión interna, el que versa sobre la hora y forma de entrada de las haciendas al mercado de Liniers, así como a la clasificación de éstas, fué sancionado por unanimidad tal cual estaba redactado y aparecerá en el número de 1.° del mes en curso en nuestras columnas.

Momentos antes de ser levantada la sesión, fué puesto en conocimiento de los delegados un petitorio que oportunamente elevó la Sociedad Correntina de Hacendados a la Sociedad Rural Argentina.

Dicho petitorio pasará a estudio de la próxima asamblea plenaria, la que probablemente se efectuará el martes de la semana próxima.

Dicho petitorio comprende los tópicos y enunciados siguientes:

Utilización de las carnes de Corrientes.

Adhesión a la idea de un matadero y frigoríficos nacional con anexos refrigerantes y cámaras frigoríficas para la colocación de nuestras carnes correntinas en las plazas de la capital y Rosario.

Atenuación de la ley de policía sanitaria animal, limitando a uno solo el baño preventivo en los puntos de embarque, para ganados destinados a los frigoríficos o al consumo de los mataderos de Liniers.

Supresión de impuestos a la exportación de ganado en pie.

Gestionar la liberación de impuestos a la importación de tasajo en el Brasil.

Reiterar al Poder Ejecutivo nacional la petición de la Sociedad Correntina de Hacendados para el pronto envío de los datos solicitados por el cuerpo consular, respecto a los mercados para la colocación del tasajo, precios de cotización e impuestos que pagan.

Que la prenda ganadera subsista también para novillos, de acuerdo con un pedido que la Sociedad Correntina de Hacendados formulara anteriormente al directorio del Banco de la Nación Argentina, a los mismos plazos que se acuerda para vacas.

Siendo el Banco de la Nación la única institución que en esta capital (Corrientes) presta importantes servicios, apoyar la idea de solicitar la cooperación de otras instituciones importantes de crédito.

Reiterar el pedido sobre inclusión en el programa de las sesiones extraordinarias del Congreso Nacional, del estudio de las leyes pendientes que reclaman con urgencia la defensa de la ganadería y los bien entendidos intereses del país.

LAS LICITACIONES PUBLICAS

Preferencia por artículos extranjeros

NOTA DE LA UNION INDUSTRIAL

El consejo directivo de la Unión Industrial Argentina envió al Ministro de Obras Públicas una nota, en la cual le llama la atención acerca de la exclusión que para la industria nacional del ramo significa la licitación propuesta por la dirección general de arquitectura, referente a la provisión y colocación de mosaicos en el Departamento de Policía de la capital.

Según dicha entidad, las cláusulas del respectivo pliego de condiciones determinan que los mosaicos a colocarse deberán ser de gres cerámica, es decir, de material extranjero, que el país todavía no produce, pues nuestra industria se ha dedicado en general a la elaboración del mosaico hidráulico calcáreo y granítico, cuya calidad en nada desmerece a la baldosa importada.

Sobre el particular y reiterando consideraciones formuladas con motivo de otras licitaciones en que se dejó de lado el producto o el artículo nacional, en la nota se dice lo siguiente:

Resulta muy frecuente que las reparticiones públicas que intervienen en licitaciones acuerden preferencias en los suministros a los productos extranjeros, en perjuicio de los de fabricación nacional. Esta práctica, tan hondamente arraigada en el organismo administrativo, determinó en diversas ocasiones que la Unión Industrial pusiera de manifiesto ante los poderes públicos la necesidad de adoptar un temperamento que pusiera término a la tradicional preferencia acordada al artículo importado, en las provisiones del Estado, aun en el caso de igualdad de precios y calidades. Las gestiones a que aludimos dieron lugar ...años a que el Poder Ejecutivo incluyera en su proyecto de ley general de presupuesto el siguiente artículo, que constituía precisamente lo que la institución venía reclamando insistentemente desde hacía mucho tiempo:

"En todas las provedurías para los servicios públicos de la Nación, de sus dependencias y del municipio de la capital, serán preferidos los artículos de producción o fabricación nacional, siempre que su costo no exceda de cinco por ciento del valor en plaza de igual artículo importado y que sea de igual calidad."

Esta iniciativa, lamentablemente, no prosperó en la comisión de presupuesto de la Cámara de Diputados, rechazándose el artículo trascripto, sin que se hicieran públicos los fundamentos que determinaron tal resolución. Y es del caso consignar también, que el actual Ministro de Agricultura, ingeniero Demarchi, siendo diputado nacional, presentó un proyecto de ley, de acuerdo con el cual todas las reparticiones del Estado quedaban obligadas a dar preferencia a los artículos de fabricación nacional, hasta con un 10 por ciento de aumento en los precios.

BONOS PARA PAVIMENTACION

Gestiones ante la Intendencia

El director de obras públicas de la Municipalidad, ingeniero Spota, envió ayer a la secretaría de que depende una extensa comunicación referente al agotamiento de los bonos emitidos para el pago de los pavimentos, construídos bajo el imperio de las leyes 4391 y 7091, lo cual impide, por ahora, la realización de trabajos reclamados urgentemente por el municipio.

Después de múltiples consideraciones sobre el asunto, la mencionada dependencia expresa que es indispensable requerir la autorización del Concejo Deliberante para emitir nuevos bonos, de acuerdo con la ley 7091, hasta cubrir la suma de 5.000.000 de pesos, y luego agrega que para la renovación de los pavimentos hechos según la ley 4391 no deben arbitrarse recursos de igual índole, pues ello crearía para la Municipalidad las mismas dificultades que hoy pesan ineludiblemente sobre la comuna por defecto de las disposiciones y plazos establecidos en esas leyes.

En consecuencia, y con respecto a este último punto, la dirección de obras públicas aconseja la obtención de recursos especiales mediante la emisión de títulos de deuda municipal hasta la cantidad de 10.000.000 de pesos.

El secretario de obras públicas de la Municipalidad estudiará la comunicación a que nos referimos y requerirá oportunamente las opiniones de las oficinas asesoras que corresponden.

EL BANDOLERISMO EN EL SUR

MOVIMIENTO DE LAS TROPAS

Tendencias de los revoltosos

ORGANIZACION DE LAS BANDAS

(De nuestro enviado especial, por telégrafo)

Colonia San Martín (Chubut), enero 13 — Las fuerzas de los regimientos 10 y 2 de caballería recibieron orden de retirarse de Deseado. La línea de Deseado a la colonia Las Heras ha quedado guarnecida por la tropa de desembarco que manda el capitán de fragata Ayala.

El grueso de las tropas de desembarco recibió también orden de bajar a Deseado y de dejar destacamentos en Las Heras, Pico Truncado y Jaramillo.

Insisto en asegurar que estas regiones no deben quedar desguarnecidas, pues sus vecindarios sospechan que pueden reproducirse los disturbios.

Se ha podido comprobar que algunos pobladores han resuelto mandar sus familias a la costa, y otros a Buenos Aires, en virtud de los hechos ocurridos en el último año.

Es muy probable que mucha gente maleante haya escapado a la acción de las tropas del ejército y de la armada, ocultándose en la sierra y la cordillera, de manera que no sería difícil que, con el retiro de las tropas nacionales, intenten cometer nuevas fechorías.

La minuciosa investigación que estoy practicando, me autoriza a afirmar que los cabecillas del movimiento último tenían proyectado acumular fuerzas y elementos para avanzar en dirección a la provincia de Buenos Aires, en la que establecerían una especie de República del Soviet.

De esto me han informado algunos rehenes, quienes me dijeron que durante las marchas los revoltosos solían hacer altos y después de acampar se reunían para deliberar, resolviendo todos los casos por medio de votaciones.

Con todo, ni los cabecillas ni los rehenes ni los testigos ni nadie sabe a ciencia cierta qué finalidad persegúia esta gente.

Los saqueos que se han realizado en varias casas de comercio y estancias, parece que más bien han sido la obra de la añarquía que reinaba entre los revoltosos, pues se da el caso curioso de que, salvo muy raras excepciones, respetaban a las familias y hombres casados, no querían dinero, ni se permitía entre ellos el uso de bebidas alcohólicas.

Esto es probable que lo hayan ordenado los cabecillas, por temor a los excesos de sus mismas tropas.

INFORMES DEL MINISTERIO DE GUERRA

El Ministerio de Guerra, que considera que la situación del territorio de Santa Cruz ha vuelto a la normalidad, ha concedido licencia al jefe de las fuerzas del ejército destacadas en ese territorio, teniente coronel Varela, para que se traslade a esta capital, lo que hará inmediatamente.

Quedarán al frente de esas fuerzas, reconcentradas en San Julián y Río Gallegos, los capitanes Anaya y Campo, respectivamente.

MOVIMIENTO POLITICO

Concentración Nacional

COMITE DE LA SECCION 15.ª

Con asistencia de unos doscientos afiliados, se constituyó anoche, en el local central, el comité de la sección 15.ª, Sandiente del comité de la capital, doctor Sánchez Sorondo, pronunció un discurso, en el cual explicó el motivo de la asamblea. Acto seguido se dejó constituído el comité con las siguientes autoridades provisionales:

Presidente, contraalmirante C. G. Aguerriberry; vicepresidente primero, Francisco G. de San Martín; vicepresidente segundo, Marcelino Grecco; vicepresidente tercero, Martín González; tesorero, Santiago Raggio; secretario general, Jerónimo J. Simone; secretarios, Amado Domínguez, José M. Blanco, Juan Lozarte, Antonio E. Amicone, Pedro San Martín y Rosendo Mendizábal; vocales, José J. Biedma, doctor José Rivas, Bartolomé Cúneo, doctor Jorge Uibrich, Eduardo Montes, Santiago Miriaque, José A. Real, Luis Máspero, Manuel Fernández, Juan Basso, José Ataza, José B. Mora, Bernardo Benvenutto, José Casaatti, Justo R. Amorín, Pablo Amorín, Juan A. Bruñara, Miguel Piñeiro, N. González Maydan, Ramón Vergara, Ramón González, Juan Corrales, Máximo Barrios, Alejandro Franco, Sergio Calderón, Emilio Perissé, Dionisio L. Sayous, Fernando Pardiñas, Nicasio Ramos, Juan Loyarte, Pedro Castiglione, Lorenzo Stifredi, Antonio Mondone, Justino Calderón, Nicolás Miritelli, Carlos Bignelli, Romeo T. Ferrari, Santiago Cuello, Cayetano Minetti, Eugenio Máspero, José Azaro, Pedro Boronó, Luciano Gouzabat, José C. Olivera, Vicente Piana, Hernán Barroumere, Julio Cisilotti, Máximo Albolo, Alejandro Leal y Miguel L. Puppo.

Partido Demócrata Progresista

En su reunión de ayer, el comité de la capital resolvió diversos asuntos de carácter interno y algunos detalles de la anunciada conferencia que dará el doctor Lisandro de la Torre la noche del 20 del corriente en el teatro Colíseo.

En esta conferencia, el doctor de la Torre disertará sobre el tema "La política del Presidente Irigoyen, política de la Concentración opositora y política del partido Demócrata Progresista".

Las entradas para esta conferencia pueden retirarse en el comité central, Lavalle 1766, y en los comités de sección.

—La convención de la capital ha sido ...diada para realizar reunión el lunes próximo, a las 21.

Unión Cívica Radical

Mañana habrá conferencias de propaganda a las 17.30 en la esquina de Fonrouge y Rivadavia; a las 18, en Tellier y avenida Chicago; a las 19, en avenida Sáenz y Esquiú, y a las 21, en Ensenada y Rivadavia.

—Esta noche, a las 20.30, se realizará una conferencia pública en la esquina de Independencia y Castro Barros, en cuyo acto hablarán los señores Leopoldo Bard, M. del Rivero, Pedro Sanguinetti y Ricardo Musolo.

Partido Socialista

El comité ejecutivo se reunirá hoy por la noche, a las 21, en su local Rivadavia 2089, con el fin de tomar en consideración los diversos asuntos que tiene en carpeta la secretaría, relacionados con la marcha del partido.

—El 31 del corriente deberá terminar el voto general de afiliados, ordenado por el comité ejecutivo, para la elección de la fórmula presidencial que el partido Socialista sostendrá en los comicios nacionales del mes de abril próximo.

Una vez terminado el voto general y el escrutinio, los candidatos elegidos serán proclamados en acto público en el teatro Coliseo la noche del 4 de febrero próximo.

—El día 11 de febrero próximo deberá realizarse el voto general para elegir el candidato a senador nacional por la capital federal, y el día 12 se efectuará la elección de los candidatos a diputados nacionales.

EL PUERTO DE POSADAS

SUS DEFICIENCIAS

"El Economista Argentino Paraguayo", publicación mensual que aparece en la capital del territorio de Misiones, contiene en su último número, correspondiente a los meses de octubre, noviembre y diciembre de 1921, una amplia información sobre el puerto de Posadas.

El órgano de referencia, que tiene como programa de acción periodística el fomento y la defensa de los intereses comerciales e industriales de la región, señala especialmente los perjuicios derivados para los pobladores de las deficiencias que presentan los diversos servicios portuarios.

Al hacerlo, "El Economista Argentino Paraguayo" puntualiza dichas deficiencias, originadas casi exclusivamente por la falta de cumplimiento de la ley de concesión del puerto de la capital mencionada, según dice.

Para robustecer las consideraciones que formula sobre el particular, la publicación citada trascribe la ley de concesión del puerto de Posadas, así como también todos los antecedentes legislativos y decretos relacionados con la misma y, además, con la construcción de desembarcaderos en el paraje denominado La Laguna, distante 300 ó 400 metros del puerto.

Según se pone de manifiesto con este motivo, el concesionario del puerto de la capital del territorio no sólo ha dejado de cumplir las disposiciones de la ley respectiva sino que, además, ha realizado otros actos que no se ajustan a diversas resoluciones gubernativas que debe observar.

No ha construído el concesionario sino una sola sección del puerto y aun ésta no reune las condiciones estipuladas en los contratos que consultaban las exigencias del tráfico fluvial y las crecientes necesidades engendradas por el progreso material y moral de aquella ciudad.

No obstante esa circunstancia, se cobra en el puerto de Posadas los mismos derechos que corresponderían pagar por todos los servicios complementarios.

El concesionario—dice a este respecto "El Economista Argentino Paraguayo"—sólo ha construído las obras provisionales de la primera sección aprobadas por decreto del 19 de noviembre de 1915 y habilitadas al servicio público por decreto de 12 de febrero de 1916. Esta sección consiste en un muelle de sesenta metros, un tinglado con pescantes, cuya fuerza unitaria insuficiente los inhabilita para la descarga de maderas; un depósito y un corto tramo de red Decauville que une el depósito al muelle.

La sección carece de vía férrea (artículo 3.° de la ley), hallándose incomunicada con la línea del F. C. Nordeste Argentino, pues no existe, tampoco, la calle de diez metros bien pavimentada a lo largo de la ribera (Art. 13, ley de concesión). Unicamente las calles del municipio podrían comunicar las obras construídas con la estación del ferrocarril, pero son calles impropiadas para el trasporte de cargas pesadas. La línea de tranvía que debiera unir el pueblo y el puerto (Art. 4.° ley de concesión), no ha sido ni proyectada. Tampoco se ha construído el edificio para las oficinas públicas (Art. 5.°). No hay acomodos en la ribera para el amarre y arreglo de los vapores, lanchas y embalses (Arts. 12 y 14).

La sección construída sirve para el tráfico de pasajeros, encomiendas, correspondencia y mercaderías generales, que los vapores y lanchas trasportan entre Posadas y Encarnación, obrajes y yerbales del Alto Paraná. Las mercaderías generales provienen en su mayoría de las casas de comercio de Posadas, abastecedoras de los centros de población del Alto Paraná. En el muelle se descargan cueros, naranjas, encomiendas y yerbas procedentes del Alto Paraná y destinadas a Posadas, para el consumo local o la molienda.

"Las necesidades sucesivas del comercio y de la navegación", previstas por la ley (Art. 2.°), pero desatendidas por la empresa concesionaria, han buscado y encontrado una solución supletoria, aunque todavía muy deficiente, para el problema portuario del territorio.

Se refiere en seguida al puerto habilitado en el paraje La Laguna, donde la empresa ferroviaria a que se alude en párrafos anteriores ha ejecutado algunas obras tendientes a facilitar sus propias operaciones de carga y descarga.

En ese sentido, "El Economista Argentino Paraguayo" dice lo siguiente:

El concesionario del puerto de Posadas, a título de acto posesorio, ha realizado en La Laguna la instalación de un guinche, que no puede emplearse por la navegación y el comercio, pues está muy adentro, en desplayado, fuera del alcance de las embarcaciones, sobre un trozo de riel sin comunicación con las vías del ferrocarril que permita arrimar vagones. Fuera de esto, el concesionario no ha hecho en este paraje inversión alguna de dinero.

El concesionario—añade poco después, refiriéndose a las tarifas—cobrará los derechos "propios de cada sección con arreglo a las tarifas que se establezcan de acuerdo con el Poder Ejecutivo", (Art. 9.°, ley de concesión). El decreto de 26 de octubre de 1915, que establece las tarifas para el puerto de Posadas, es aplicable a los servicios prestados por la primera sección habilitada por el Poder Ejecutivo. Cuando el concesionario construya otras obras, cuando se habilite otra sección del puerto, el Poder Ejecutivo establecerá otras tarifas o hará extensivas a la nueva sección de obras construídas las tarifas aprobadas para la primera sección existente.

El concesionario, sin embargo, ha hecho extensivas las tarifas aprobadas por el Poder Ejecutivo para la primera sección, a todas las operaciones que la navegación y el comercio realizan en el embarcadero de La Laguna. Esta ilegalidad se comete desde que el concesionario realizara el acto de posesión a que ya se ha aludido, en el año 1915, después de construído el actual embarcadero mediante fondos del gobierno y de la empresa del ferrocarril Nordeste Argentino.

El ferrocarril cobra, únicamente, el servicio de guinche, a razón de $ 0.30 m|n la tonelada.

El concesionario del puerto cobra $ 1 y $ 1.30 m|n, "por descarga", que no efectúa, por cada tonelada de maderas y yerbas, respectivamente.

BANCO HIPOTECARIO NACIONAL

Nuevas sucursales y agencias

El directorio del Banco Hipotecario Nacional ha resuelto la creación de sucursales y la designación de agentes en las siguientes localidades:

Sucursales: en San Cristóbal y San Urbano, provincia de Santa Fe, en Concordia y Gualeguay, Entre Ríos; en Bell Ville y San Francisco, Córdoba; en Metán, Salta; en Ledesma, Jujuy; en Tinogasta, Catamarca; en Mercedes, San Luis; en San Rafael, Mendoza; en Viedma, Río Negro; en Rawson, Chubut; en la capital del Neuquén; en Río Gallegos, Santa Cruz y en la capital de Formosa.

Agentes: en Las Rosas y Vera, Santa Fe; en Cruz del Eje, Villa Dolores, Huinca Renancó y La Carlota, Córdoba; en Añatuya, Frías y Ojo de Agua, Santiago del Estero; en Graneros, Tucumán; en Cafayate y Orán, Salta; en Chilecito, La Rioja; en Andalgalá, Catamarca; en Unión, San Luis; en Jachal, Mendoza, y en Larroudé, La Pampa.

Denuncia de un robo

SANTIAGO DE CHILE, enero 13 — Se ha denunciado que en el mes de diciembre último se robaron 2.000 cartuchos de dinamita de la compañía carbonífera de Lota, en la provincia de Arauco.

Nombramiento de un ministro

SANTIAGO DE CHILE, enero 13 — El señor Víctor Manuel Rendón comunicó al Poder Ejecutivo su aceptación del cargo de ministro en el Brasil, para el que fué últimamente designado.

—Consignados al ministerio de Guerra, llegaron hoy numerosos motores, máquinas y útiles, destinados a la escuela de volación militar.

—Fué designado presidente de la Corte de Justicia de ésta, el señor Teodoro Maldonado.

—La cancillería reunirá en asamblea a todos los ministros plenipotenciarios acreditados en las capitales sudamericanas, para adoptar de acuerdo con ellos, un temperamento definitivo sobre la conducta futura del gobierno en el asunto del conflicto del Pacífico.

Convenio sobre pasaportes con Francia—Conmemoración de la muerte del general Rivera—Producto de la ruleta—Otras informaciones.

MONTEVIDEO, enero 13—Pasado mañana comenzará a regir el acuerdo para la supresión recíproca de la visación de pasaportes entre el Uruguay y Francia. Los ciudadanos de cada país serán admitidos en el territorio del otro, presentando un pasaporte nacional, provisto de la fotografía del portador; pero tratándose de franceses que se trasladarán al Uruguay en calidad de inmigrantes, deberán ser observadas las disposiciones al respecto, de ley de fomento de inmigración. Esta reserva la aceptó el gobierno francés.

—Los diarios conmemoran hoy el 68.° aniversario de la muerte del general Fructuoso Rivera, soldado de la independencia nacional y primer presidente constitucional del país.

—La ruleta oficial produjo en el mes de diciembre 60.127 pesos.

—La comisión directiva de la Asociación Española preparó un interesante programa para el domingo próximo, con motivo de la clausura de las romerías.

—Se inauguró hoy la exposición de proyectos para la construcción de la colonia de convalecientes, que se levantará en Melilla.

El jurado adjudicó el primer premio al trabajo lema "Colonia", del cual son autores los arquitectos Licke y Massa.

Llegada de los restos de monseñor Haretche—Petición de agricultores

MONTEVIDEO, enero 13 — Llegaron hoy a ésta los restos de monseñor Haretche, ex vicario general de Montevideo, fallecido en Monterrey (México), en el año 1912.

La urna que contiene las cenizas fué conducida al seminario, donde mañana oficiará una misa monseñor Pérez, vicario general de esta arquidiocesis.

Luego pronunciará un responso, en el que oficiará el arzobispo monseñor Aragone.

Terminadas estas ceremonias, los restos de monseñor Haretche serán conducidos al cementerio central.

—Un grupo de agricultores de San Jacinto (Canelones), se entrevistó hoy con el senador Jiménez Aréchaga, y le solicitaron que influya ante sus colegas para sancionar el proyecto de ley que regula los arrendamientos rurales.

Fundan su petición en la circunstancia de que si no se sancionara dicha ley, en el mes de abril próximo serán desalojados de sus campos de cultivo 400 arrendatarios de aquella zona.

Nuevo ministro en el Paraguay—Viajero—Conferencias—Próximos ascensos.

MONTEVIDEO, enero 13—A fines del presente mes partirá con destino al Paraguay el doctor José Fernández Saldaña, quien presentará allí sus credenciales como ministro uruguayo.

—Se encuentra en ésta en misión de estudio el doctor Emilio Boix, agregado comercial a la embajada española en Buenos Aires.

—El señor José Lence, director del diario "Correo de Galicia", de Buenos Aires, dará próximamente una conferencia sobre el regionalismo gallego.

—La dirección general de aduanas resolvió reconstruir los registros de apoderados para gestiones aduaneras, constituídos para el comercio de importación y de exportación por los despachantes de aduana de la capital, que fueron destruídos por el fuego. Los interesados deberán presentar copias autorizadas de las escrituras de referencia, dentro de un plazo de 30 días.

—La comisión calificadora de servicios militares prepara la lista de oficiales que están en condiciones de ascender. Los referidos ascensos se otorgarán por antigüedad y a elección del Presidente de la República.

Proyecto legislativo—Aplicación de multas—Estadística aduanera

MONTEVIDEO, enero 13—Los senadores señores Toscano y Narancio presentaron ayer un proyecto estableciendo que siempre que se produjera una huelga tranviaria, el Estado se hará cargo, dentro de 24 horas de declarada, de dicho servicio público, quedando a trabajar los obreros por cuenta del gobierno, mientras no se resolviera el conflicto.

—La dirección de rodados aplicó a la sociedad La Comercial 23.650 pesos de multa por 473 coches que dejaron de ser puestos en servicio.

La empresa La Transatlántica deberá abonar 17.800 pesos, porque faltaron 358 coches al servicio.

—Se produjo una sensible merma en la renta aduanera, comparados los meses de diciembre de 1920 y 1921.

Durante diciembre de 1920, los derechos a la importación fueron de 1.107.141 pesos; en diciembre de 1921 fueron de 709.406 pesos, lo cual da una diferencia de 397.735 pesos. Los derechos a la exportación; en diciembre de 1921 fueron de 113.981 pesos, y en diciembre de 1921 fueron de 107.561 pesos.

Exposición postergada—Próximo torneo de esgrima

MONTEVIDEO, enero 13 — Se postergó hasta el 20 del actual, la inauguración de la exposición de obras artísticas cedidas por varios artistas en beneficio de los necesitados de Rusia.

—Varios maestros y aficionados a la esgrima, invitarán al barón de Marchi para tomar parte en un torneo que se organizará próximamente y el cual se instalará en el hotel Carrasco, por donde desfilarán destacados esgrimistas argentinos.

Huelga del gremio de "chauffeurs"

MONTEVIDEO, enero 13 — El gremio de "chauffeurs" resolvió en la asamblea realizada esta noche declararse en huelga desde las 24 del día de mañana hasta las 20 del domingo, lo que determinará posiblemente la suspensión de las carreras en el hipódromo de Maroñas.

BRASIL

Fallecimiento—Colocación de una piedra fundamental—La ley del presupuesto—Temblor de tierra.

RIO DE JANEIRO, enero 13—Falleció hoy en esta capital el general retirado señor Antonio Francisco Lobo, cuya muerte ha sido muy lamentada en los círculos militares y sociales.

—El presidente de la República apadrinará mañana la ceremonia de la colocación de la piedra fundamental del edificio de correos y telégrafos de Petrópolis.

—Fué remitida para su promulgación por el presidente de la República, la ley de presupuesto nacional para el presente año.

—Informan de Cabo Frío, que se sintió allí anoche un fuerte temblor de tierra, que no ha causado sino el alarma consiguiente.

Conferencia diplomática

RIO DE JANEIRO, enero 13 — El diario de ésta, "O Paiz", se refiere en su número de hoy a la conferencia que hace algún tiempo sostuviera el actual canciller argentino doctor Pueyrredón, con el ministro del Brasil en Buenos Aires, doctor Pedro de Toledo, sobre las dificultades de límites internacionales en las cataratas del Iguasú. Hace al respecto varios comentarios el diario nombrado, y al terminar manifiesta que es necesario poner fin de una vez a tales dificultades y a propósito, recuerda el deseo del doctor Pessoa de finiquitar este asunto, agregando que el primer magistrado no debe en ningún momento abandonar los puntos de vista del interés nacional.

PARAGUAY

Congratulaciones a un publicista—Lluvias—Protesta de concejales

ASUNCION, enero 13—"El Diario", de ésta ocupándose de la incorporación del señor Rocha Moreno, como colaborador del diario LA PRENSA, dice que está demás recalcar la importancia que tiene la incorporación de un compatriota al gran diario sudamericano, pues, como se sabe, en LA PRENSA sólo colaboraba un americano, siendo los demás todos europeos que figuraban entre los más ilustres publicistas del viejo continente.

Termina diciendo que el señor Moreno se inició en sus trabajos con una interesantísima colaboración sobre la fundación de la Asunción, siendo esta la primera de una serie de estudios preliminares a la historia nacional.

—Continúa diciendo lluvioso, influyendo esto en el descenso de la temperatura.

—Los concejales señores Pedro Canisaing y José María Torres, en su carácter de concejales protestaron contra la resolución de la junta municipal al designarles reemplazantes, cuando, según el reglamento, sólo puede procederse en esa forma por no asistir a tres sesiones consecutivas o por haber solicitado permiso.

Una reglamentación improcedente

El uso de armas, cuyas fun

... Rodríguez, Manuel Sanz, Antonio Maineri, Demetrio Cocentino, Juan V. Terreros, Antonio Sargiotti, Blanco de Isasi, Cantenaccio, Pedro Contuzzi, Pedro Dubalde, Antonio Palacios y Juan ..., suplentes, Pedro Elechepareborde, Juan J. Grasso, Guillermo Goyoaga, Luis Arriaga y Arturo V. Meka.

Antes de levantarse la sesión y por indicación del doctor Juan J. O'Connor, se resolvió enviar a los propietarios de campos ocupados por los miembros de la institución, una solicitud en el sentido de que concedan una rebaja prudencial en los arrendamientos.

SOCIEDAD DANTE ALIGHIERI

Por la difusión del arte italiano

El comité bonaerense de la sociedad Dante Alighieri ha resuelto patrocinar la venida a esta capital de una compañía dramática italiana, que será, probablemente, la "Melato Piperno".

Entiende así la institución aludida cumplir un alto fin patriótico y de cultura, ya que esa iniciativa está destinada a contribuir en forma eficaz a la difusión del arte italiano.

En una comunicación que con tal motivo ha dirigido a sus asociados, recuerda la Dante Alighieri que casi todas las colectividades extranjeras residentes en la Argentina patrocinan entusiastamente la realización de temporadas teatrales y expresa, además, que la colectividad italiana, tan numerosa y siempre dispuesta a contribuir al mejor éxito "de todo lo que redunde en beneficio del nombre italiano", debe apoyar decididamente esa iniciativa.

Para llevarla a la práctica, se ha constituído un comité "Pro teatro italiano" encargado de recolectar los fondos necesarios para costear los gastos que demanden el viaje y la estada de la compañía teatral aludida. Los suscriptores deberán abonar la suma de 200 pesos en dos cuotas, de cien pesos cada una, y tendrán así derecho a un abono a la temporada.

LIGA PATRIOTICA ARGENTINA

VARIAS INFORMACIONES

La brigada de San Juan de la Liga Patriótica Argentina informó a la junta central sobre la constitución de la Liga Patriótica Infantil, organizada por estudiantes no mayores de 14 años, con objeto de fomentar los sentimientos de sociabilidad y nacionalidad.

La comisión directiva de esa asociación infantil quedó constituída por estos estudiantes: Eduardo Grand Cortínez, presidente; Humberto Vargas, vicepresidente; Alejandro Aubone, secretario; Emilio Gutiérrez, tesorero; Juan José Basualdo, prosecretario; Alberto Videla (hijo) protesorero; vocales: Marcelo Ruiz Flores, Juan Morales, Guido Maurín y J. Flores Precilla.

—La brigada de estudiantes de Rosario se dirigió a la junta central para informarle que la comisión especial, designada con objeto de cooperar en el cuidado de la salud pública amenazada por los avances de la epidemia variolosa, prosigue vacunando con resultado positivo en diversas secciones de la ciudad.

—Por iniciativa de la brigada de Navarro, se efectuó en la municipalidad local una reunión con objeto de organizar la comisión de señoras y señoritas, la cual quedó constituída así: presidenta, Angela R. de Hansen; vicepresidenta, Luisa C. de Mallarino; vocales: Antonia T. de Garat, María L. M. de Videla, María L. de Sánchez, Ana A. B. de Bantuchi; señoritas Margarita Burgos, Rosalía Dicalla, Victorina Harguindeguela, Luisa Hansen, Sara Peredo, Manuela Dagorret, Adelina Barrales, Ana M. Echeverry, Elena Echerebide, Elvira Hansen, Isolina Harguindeguy, María C. de Otcyza y Elisa Santana.

—Hoy a las 21, en el local de la calle Rivera Indarte 181, se reunirán los adherentes de la brigada 83a. de la Liga Patriótica Argentina, convocados para una asamblea general ordinaria, a fin de considerar diversos asuntos de interés.

NOTICIAS VARIAS

Adquisición de harinas en Suecia

Con referencia al acuerdo que hace algunos meses celebró el gobierno sueco con la Federación de Molineros de ese país, para que éstos adquirieran trigo indígena en una proporción de setenta por ciento, nuestra legación en Estocolmo, en un informe enviado al Ministerio de Relaciones Exteriores, observa que de las investigaciones practicadas por las autoridades competentes de Suecia, resulta que los molineros han ido adquiriendo harina, en lugar de trigo, con procedencia de Estados Unidos y Canadá.

El puerto de Mar del Plata

Como se ha dado término a la construcción del muelle Este del puerto de Mar del Plata, por el que se efectuarán operaciones de cabotaje, y a fin de satisfacer necesidades del comercio local, el Ministerio de Obras Públicas declaró en condiciones de habilitación pública el muelle de referencia.

Materiales para las obras sanitarias

El Poder Ejecutivo ha dictado un decreto por el que se autoriza a la dirección de las obras sanitarias de la Nación para adquirir de la fábrica Gelsen Kirchener, establecida en Dussaldorff (Alemania), de acuerdo con el resultado de la licitación pública realizada, 7.062 toneladas métricas de cañería recta de hierro fundido, tipo liviano, y 87.974 toneladas métricas de cañería especial, todo por la suma de 307.849.15 pesos oro.

Estos materiales se destinarán a la ampliación de las obras de salubridad de la capital federal y de la ciudad de San Juan y sus departamentos limítrofes.

Jubilación de obreros y empleados particulares

El presidente interino del Departamento Nacional del Trabajo, el de la Caja Nacional de Jubilaciones y Pensiones y un representante de la inspección de justicia, que constituyen la junta electoral provisional de la caja de jubilaciones para obreros y empleados de empresas particulares, se reunirán pasado mañana para convenir la fecha de realización de elecciones de directores titulares de dicha institución, en representación de los 25.000 obreros afiliados a la misma.

Cámara Gremial de Cereales

Para el 27 del corriente mes están citados a asamblea ordinaria anual los adherentes a la Cámara Gremial de Cereales, a efecto de resolver sobre la memoria y el balance del ejercicio de 1921 y proceder a la designación de las personas que han de reemplazar a los miembros salientes de la comisión directiva.

Asamblea del Banco Comercial Italiano

Los accionistas del Banco Comercial Italiano están convocados para la asamblea extraordinaria, con ... de considerar la compra de esa entidad por parte del Banco Italo Sud-Americano, efectuada "ad referendum", y resolver sobre la autorización al directorio para llevar a término dicha operación.

Asociación del Comercio

El presidente de la Asociación del Comercio, señor Prapotnik, envió una solicitud al presidente de la comisión de presupuesto de la Cámara de Diputados, reiterando el pedido para que en el nuevo presupuesto se equipare el derecho de introducción de camiones de carga al de los carros especiales para el trasporte de cereales, en consideración a que aquéllos responden a los mismos fines y además tienen mayores ventajas que los últimos.

Siniestro en El Havre

... legación en París ha informado al Ministerio de Relaciones Ex... que se creará en El ... un almacén frigorífico que perteneció a una empresa de Francia, de tránsito, de todo clase de comestibles refrigerados.

Anteriormente, buques de relativa importancia se veían obligados a efectuar un recorrido mayor para tocar puertos lejanos. Con el nuevo frigorífico los importadores pagarán, asimismo un flete menor, agrega el informe de referencia.

Directorio de la Caja de Conversión

Por decreto del Poder Ejecutivo ha sido designado presidente de la Caja de Conversión el señor Plácido Marín, con la facultad de delegar la presidencia en cualquier momento a otro miembro del directorio de la institución.

Los vapores "Garona" y "Desirade"

Ayer, a las 11, fondeó en Montevideo, en viaje de Burdeos para Buenos Aires, el vapor francés "Garonna", el cual siguió viaje anoche, debiendo entrar hoy a las 12 en la dársena Norte del puerto de la capital. Conduce 181 pasajeros y cargamento general.

—La agencia de la Sud Atlantique hizo saber que el vapor francés "Desirade", procedente de Burdeos, viene directamente a Montevideo, a cuyo puerto llegará probablemente hoy; en este caso deberá entrar mañana en la dársena Norte.

EL DIA SOCIAL

DESDE MAR DEL PLATA — Enero 13 (por telégrafo) — Llegó a esta el doctor Vicente C. Gallo.

—Se han instalado en el hotel Bristol las siguientes personas:

Miguel Terry, Ernesto Macaya, Alberto Vicente López (hijo), Tomás Largula, Juan J. Coelho, Adolfo Saavedra y señor L. Lagos García.

—En el Royal Hotel se instalaron:

Albina Celasco de Podestá y familia, doctores Arnaldo Luchinetti y señora, Julio Aramburu, Ramón Jones, Sofía Lynch de Frers y su hija Inés, Agustín de Vedia y familia.

—En el teatro Odeón se realizó esta tarde una interesante función en obsequio de los hijos de los socios del Club Mar del Plata.

—El vapor "Ciudad de Buenos Aires" llegó hoy procedente de ésa, con 53 pasajeros. Durante la travesía se ejecutaron piezas de baile y números de concierto. Hoy a las 16 zarpó de regreso el citado vapor, llevando a ésa un grupo de pasajeros.

—En los salones del Bristol se reunió anoche la mayor parte de las familias que se encuentran en el balneario. La orquesta ejecutó escogidas piezas de baile que aprovecharon las parejas hasta altas horas de la noche.

—En el salón de fiestas del Royal Hotel se efectuó anoche el concierto que ofrecía la dirección de ese establecimiento en obsequio de sus huéspedes.

Esta tarde en el Club Mar del Plata se realizó el primer concierto de piano de la temporada, a cargo de la señorita Lía Cimaglia, quien interpretó trozos de Schumann, Debussy, Raff, Williams, Granados, Henselt, Chopin y Liszt.

Por la noche, en el citado club se reunieron muchas familias, exhibiéndose interesantes películas cinematográficas y haciendo oír algunas canciones la señora Mary de Bruyn, quien daba su última audición.

—Presión atmosférica de hoy, 762.1. Temperatura a las 8, 15.9; a las 14 17.8; a las 20, 14.4. Temperatura máxima del día, 26.8. Viento SO. 4. Pronóstico para mañana, tiempo bueno temperatura en ascenso.

—Llegó a ésta el señor Miguel Angel Arana Wilson, enviado especialmente por la dirección de LA PRENSA, para ocuparse en la información social del balneario.

MOISES NUMA CASTELLANOS — En la madrugada de ayer falleció en su residencia de esta capital el señor Moisés Numa Castellanos, caballero vastamente conocido en nuestros círculos literarios. Su desaparición ha producido hondo pesar entre todos aquellos que tuvieron oportunidad de conocerle y los que pudieron apreciar su labor intelectual, muy difundida en el libro y en la revista.

El señor Moisés Numa Castellanos, que muere a la edad de 60 años, adquirió vasto renombre como poeta, en la época en que publicó sus primeros versos, hace cerca de treinta años. Posteriormente, colaboró con asiduidad en diarios y revistas y logró destacarse también como profundo conocedor de nuestra historia.

En la Caja de Conversión, donde el señor Moisés Numa Castellanos ocupaba un alto empleo, su fallecimiento ha sido muy lamentado.

DIPLOMATICAS — El doctor Franz Olshaussen, primer consejero de la legación de Alemania, se ausentará hoy en uso de licencia para su país, a bordo del vapor "Teutonia". Acompañará al doctor Olshaussen su señora esposa.

COMIDAS — El señor Federico Burmeister y señora, Carmela Horne, ofrecieron anoche una comida en honor de la señorita Lía Castro Horne.

DEMOSTRACIONES — Esta noche será servido en el "restaurant" Aue's Keller, la comida con que los amigos del señor Julio César Calvo le obsequian con motivo de haber sido designado director general de rentas de la Municipalidad.

COMPROMISOS — Con motivo del compromiso matrimonial de la señorita Mercedes Cabral Barcal con el señor Juan Carlos Delfino, el lunes próximo se realizará una fiesta en casa de la familia de la novia.

—Se concertó el enlace de la señorita Hortensia Demaría Massey con el ingeniero Aldo Ciufici.

—El doctor Ricardo González Bonorino solicitó la mano de la señorita Lidia Enriqueta Bernasconi para su hermano Ernesto.

—Quedó concertado el enlace de la señorita María Jorgelina Cueto con el alférez de fragata Carlos Maochiavelli.

ENLACES — Hoy se realizará el enlace de la señorita Amina Monti con el señor Alberto Rosselli, ceremonia de la que serán padrinos la señora Lola D. de Rosselli y el señor José Monti. Bendecirá la unión el presbítero Antonio Z. Rosselli.

—En casa de la novia y en la mayor intimidad, será consagrado, en los primeros días de marzo, el enlace de la señorita María Angélica Torino con el señor Belisario Corvalán.

—Hoy será consagrada la unión de la señorita Mabel Alori Kearns con el alférez de fragata Julio L. Castro.

DESDE NECOCHEA — Enero 13 (por telégrafo) — La temporada balnearia se ha iniciado esta vez desde muy temprano, si se la compara con las de otros años, en que comenzaba el movimiento social a fines del presente mes.

Ha sido grande en estos últimos días la afluencia de veraneantes, los que se alojan en los hoteles y muchos de ellos en sus "chalets".

Los tranvías eléctricos y auto-camiones que conducen a los turistas a las playas, cumplen ya sus servicios.

En el Necochea Hotel se alojan actualmente las siguientes personas:

Señora Emilia Diehl de Molina y su hija María Emilia, Juan Vicente Dorna y familia, Arturo Kerr Yennens y sus hijas Alice y Maggie, señoritas Cecilia y Dora Zimmermann, doctor Emilio F. Siri y familia, doctor Francisco S. Alsina y familia, Rita C. de Alvarez Rivera e hijo, doctor Germán E. Sempé y familia, teniente Roberto Chevalier, Eduardo A. Loure, doctor Lucas Luna Olmos y familia, doctor David Lascano y familia, J. Antonio Calcagnino y familia, Luis Godio y familia, Leonor A. de Angé y familia, E. J. Kinkelin y familia, doctor Andrés Ferreyra (hijo) y familia.

Son esperados para en breve: doctor Ramón C. Arangurén y familia, A. Boch y familia, doctor Domingo Zingoni y familia, ingeniero J. Waldorp (h.) y familia, Ernesto Bruning, doctor Juan C. García González y familia, Perfecto Iglesias y familia, Angel Rodríguez y familia, Manuel N. Paz y familia, Federico Wegener y familia, Max Fabian, Hugo Mehr, Pablo Balocchi y familia e Ignacio Iturraspe y familia.

LA COMUNICACION TELEFONICA CON CUBA

LANZAMIENTO DEL CABLE SUBMARINO

El presidente de los Estados Unidos, Warren G. Harding, y un grupo de distinguidos funcionarios públicos, en el acto de inaugurar la comunicación con Cuba por teléfono submarino en la tarde del 11 de abril, en el palacio de la Unión Panamericana: De izquierda a derecha aparecen: el coronel J. J. Carty, vicepresidente de The American Telephone and Telegraph Company; coronel Wainwright, del ministerio de Guerra; general John J. Pershing, doctor Carlos Manuel de Céspedes, ministro de Cuba en los Estados Unidos; el presidente Harding, doctor L. S. Rowe, director general de la Unión Panamericana; el secretario de Estado, señor Hughes; el secretario del Tesoro, señor Mellon; el subsecretario de Estado, señor Fletcher; el señor Cuno H. Rudolph, presidente de la Junta de Comisionados del distrito de Columbia, y el señor Avery C. Marke, Jr., presidente del Club de la Prensa Nacional.

En un artículo anterior hemos mencionado el caso de la comunicación telefónica entre la Habana y Nueva York, que quedó librada al servicio público en el primer trimestre del año próximo pasado, no solamente con los abonados de Nueva York, sino también con toda la red norteamericana del sistema Bell que fiscalizó la compañía "American Telegraph and Telephone". Pero hoy nos ocuparemos únicamente del cable submarino que fué necesario colocar entre Key West en el continente americano y el puerto de la Habana.

Esta red telefónica submarina consta de tres cables, que fueron colocados en febrero de 1921. El diagrama de perfil que ilustra estas líneas demuestra aproximadamente la profundidad a que han sido colocados estos cables. La distancia entre Key West y la Habana es de 99 millas marinas, o sean 183 kilómetros, y la profundidad máxima de este recorrido es de 1.850 metros, viéndose en el diagrama men-

Perfil del fondo donde se colocó el cable

cionado que ésta aumenta bruscamente en la extremidad correspondiente a la Habana, mientras que del lado de Key West esta variación es gradual.

El fondo del mar en la parte más honda es fangoso y de arena; mientras que en la parte menos profunda, el fondo es rocalloso. En las aguas menos profundas, el fondo del mar tiene más movimiento en los casos de temporales, y como además los cables están más expuestos a ser arrastrados por las anclas de los buques, ha sido necesario que la armadura del cable en esta parte sea mucho más resistente. Esta armadura consiste en la posición del cable que se halla fondeado en aguas poco profundas, en alambres de acero de 8 milímetros de diámetro, y en las de mayor profundidad esta armadura disminuye a 2.5 milímetros, variando entre ambas cifras en la porción de cable intermedia.

La operación para lanzar este cable ha sido muy compleja, por tratarse de un cable muy pesado y poco flexible. En la zona donde la profundidad lo permitía, el lanzamiento se ha hecho desde el buque estanque de cable "Stephan", de propiedad de la compañía "Western Electric", fabricante de este cable especial; pero para colocar las extremidades fué necesario emplear lanchones especiales; y cuando estos lanchones no podían aproximarse más a la costa por no permitirlo su calado, hubo que recoger el cable a mano.

La longitud total del cable colocado en las tres rutas, es aproximadamente de 310 millas, y su peso alcanza a 1.530 toneladas. Además, se han construído 38 millas del mismo cable con un peso total de 195 toneladas que se almacenaron en un estanque en tierra en Key West donde se mantendrá como repuesto para el caso en que sufriese alguna avería.

La inauguración oficial de este nuevo servicio se realizó el día 11 de abril del año próximo pasado por el presidente de los Estados Unidos, en la forma que se ve en nuestro grabado.

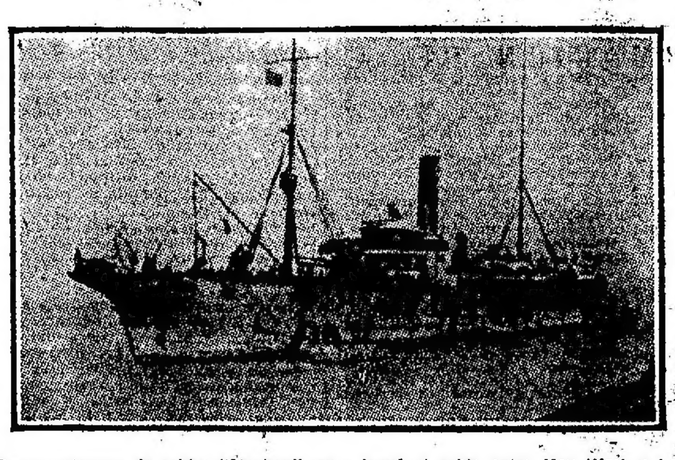

Buque estanque de cables "Stephan", que lanzó el cable entre Key West y La Habana

DESDE MONTEVIDEO—Enero 13 (por telégrafo) — Se encuentran enfermas las señoras: Lola Folle de Gómez, señorita Elena Alvarez Mouliá de Calamet, Margarita Gallinal de Terra y Aurelia Maccio de Campisteguy.

—En marzo próximo partirán para Europa, Herman Farber y su señora, Haydée Risso, y Lola Rissa Antuña.

—Llegaron de ésa: señor Camilo Aldao, señora Candelaria Lezica de Serantes y su hija Sara, señor Julio Mulhall y su señora, Dora Huergo, señora Ana Laserre de Querencio y sus hijas.

—Partirán para Punta del Este el señor Ricardo Shaw y familia, señores Raúl y Julio Arocena Capurro, Carlos Shaw y familia, señor Enrique Vázquez Varela, Joaquín Martínez Arboleya, Alberto Hardoy, Orestes Díaz, señor Ricardo Castellanos y su señora, Julia Cranwell, familia de Braga Saliváñach, doctor Pedro Figari y su hija Clotilde.

CAMBIOS DE RESIDENCIA — Salidas: Se ausentaron para Córdoba el capitán Carlos M. Moncada, su señora y sus hijos.

—En el "Ciudad de Buenos Aires" partirán esta tarde para Mar del Plata, entre muchas otras personas, las siguientes:

Señor Lorenzo Echeverría, Carlos y León Berenstein, Enrique González, Emilio Vallebona y señora, Alfonso Castellanos Esquivel y señora, Carlos B. Fáciaco, Enrique Gallegos, Máximo R. Acevedo y señora, doctor Julio Zamit, Raúl J. Alvarez, Enrique Campomar y señora, Ernesto de la Carcova, Carlos Ibáñez, Carlos Vidal, C. M. Ocampo y señora, A. Paunero y familia, Diego Chaves y familia.

—Partirán el lunes próximo para Pergamino la señora Celia Gowland de Chaves y sus hijas Celia, Susana y Adela.

—Para Mar del Plata el señor Jenaro López Osorio y señora.

—Se ausentaron para el mismo punto el señor Carlos Molina Salas y su señora, Petrona Crisol, el doctor Pedro Ledesma, su señora, María Elina Molina, y sus hijos.

—Partieron para Pichimahuida el señor Enrique Schindler, la señora Enriqueta Sienra Carranza de Flores Bravo, sus hijos y la señorita Luz Sienra Carranza.

—Para Mar del Plata el doctor Justiniano Ledesma, su señora, Felisa Saavedra y su hija.

—Para el mismo punto el doctor Carlos F. Gómez y señora.

—Se ausentó a Punta Chica la señorita María Carlota Bertarelli Duffy.

—Partieron para San Pedro el señor Emilio Frers y sus hijos Inés y Arturo.

—Partieron para Mar del Plata las señoritas Delia y Hortensia Saguier y Marta y Carmen Sauze.

—Hoy, para Mar del Plata, la señora Dina Oneto de Llames Massini y sus hijas.

—Partió para Mar del Plata la señora Mercedes Unzué de Quintana.

—Anoche para el mismo punto, la señora Mercedes Quintana de Santamarina y sus hijos.

—Se han ausentado para Santo Domingo el señor Enrique Dunau y familia.

—Hoy para Balcarce por una corta temporada, el doctor Jorge Casares y su señora, María Inés Nevares.

—Partió para Catamarca el doctor R. Castro.

—Se ausentó para Mar del Plata el doctor Salvador Marino.

—Para Navarro se han ausentado el señor Raúl Etcheverry y familia.

—La semana entrante partirán para Mar del Plata la señora Belén Videla Dorna de Etcheverry y su hija María Esther.

—Para Santa Fe el señor Tomás Bond y su señora, Jacinta Haydée Rocha.

—Para Miraflores el señor Jorge Molas Terán.

—Se ausentaron para Suipacha el doctor Juan Bayá Casal y su familia, las señoritas Felisa Bayá Labitte y María Esther Vidal y el señor Adolfo Carranza Casares.

—Partieron para Castelli las señoras Teresa Cueto de Torres Agüero y Eloísa Torres Agüero de Casares.

—Ha partido para el lago Nahuel Huapí la señora Elvira Horne de Parsons.

—Para Stegmann salen hoy las señoritas María Angélica y Corina Elzaguirre.

—Se ausentaron para Montevideo la señora Candelaria F. de Duhau y sus hijas María y Faustina.

—Partirán el próximo domingo para Puente del Inca el señor Federico Quirno Costa y su señora, Adelia Lacroze Gowland.

—Anoche para Montevideo el doctor Rafael León Rodríguez.

—Mañana partirá para Santiago de Chile el agregado aeronáutico de la legación de Francia, comandante Louvignac.

—Para Montevideo el doctor José Racclope, acompañado de su familia.

Llegadas: De La Falda la señora Matilde García Ledesma de Heyer y sus hijos.

—De Pichimán el señor Guillermo Schindler.

—De Rosario regresó el señor Armando Peña Gallo, acompañado de su hermana, señorita Lola Peña Gallo.

—Regresaron de Europa las señoras Irma Taylor de Díaz y Mercedes Gorostiaga de Taylor, acompañada de sus hijos.

—De Tucumán, de paso para Mar del Plata, el doctor Ernesto F. Carranza y sus señoritas hermanas Lidia y Zulema.

VIAJEROS — Salidas: Partieron para Montevideo el ingeniero Angel E. Ibarra y familia.

—Para Chile el señor Rafael Bosch.

—En abril partirán para Europa el doctor Benito Bosch, su señora, Enriqueta Grondona, y sus hijos.

Llegadas: Regresaron de Montevideo el escribano Tomás Bravo y el ingeniero Asdrúbal C. Bravo.

—En la semana entrante regresarán de Europa los señores Alfredo Tornquist y el doctor Juan Cullen Crisol.

ENFERMOS — Restablecido el señor Eugenio Carreras.

—Enferma la señora Elvira Arriola Escalada de Horne.

—Ha sufrido una recaída en su dolencia el señor Eduardo de Bary.

—Mejor la señorita María Teresa Moreno.

—Enferma la señora María Julia Brinkmann de Bary.

NECROLOGIA — Hoy, a las 11, en el cementerio de la Recoleta, serán inhumados los restos del señor Horacio Montes de Oca, cuya desaparición ha sido tan sentida en nuestros círculos sociales. A las 9.30, en la iglesia parroquial de San Isidro, donde falleció, se oficiará una misa de cuerpo presente.

El intendente municipal de San Isidro, en atención a los servicios prestados por el señor Montes de Oca en el citado partido, dictó un decreto por el que se resuelve que en todas las oficinas del distrito se coloque la bandera a media asta y que las oficinas se cierren a las 10, con objeto de que los empleados puedan concurrir al sepelio de los restos del distinguido caballero.

Se resolvió también enviar a la familia una nota de pésame en la que se trascriben los decretos de honores dictados con motivo del fallecimiento del señor Montes de Oca.

Asistirán al sepelio delegaciones del Club Náutico de San Isidro y de la Sociedad Anónima, Rural, Hípica y de Fomento de San Martín.

—En su residencia de Belgrano falleció ayer el señor Manuel Bonifacio Rumbo.

—En ocasión del primer aniversario del fallecimiento de la señora Eduvigis Escobar de Romero, se oficiará un funeral el lunes a las 11, en la iglesia de San Nicolás de Bari por el eterno descanso de su alma.

—En el cementerio del Norte serán inhumados hoy los restos de la señorita Elsa Julia Bruno, hija del secretario del consulado general de Italia, fallecida en plena juventud. Esta noticia ha sido recibida con general pesar en el círculo de sus amistades y en la colectividad italiana donde ocupaba un sitio preferente.

—Se realizará hoy a las 11 en el templo de San Nicolás, un funeral en memoria del señor José Vázquez.

ARTE Y TEATRO

Novedades españolas — El espíritu analítico de Emilio Daguerre, que en su labor periodística se ha distinguido por sus críticas tan reflexivas y minuciosas, como perspicaces, ha dado a la escena, según informan las crónicas madrileñas, una obra que refleja su manera de ver y de sentir. Su obra es el drama titulado "Las sombras vuelven", cuya arquitectura ideológica es sustantivamente consecuencia de su manifiesta predilección por el teatro de raigambre psicológica, de íntimos sentimientos, de grandes conmociones internas, mudas tragedias del alma, en fin, que no se exteriorizan con estrépito, que carecen de forma externa, de expresión violenta, y que, sin embargo, son mucho más intensas y latentes, porque a veces son también inconfesables, y la propia conciencia las amordaza.

Este drama angustioso, torturador y complejo es el que se levanta como impenetrable obstáculo entre Gabriela y Pablo. Gabriela, por salvar el honor de su hermana, se declaró culpable de haberles afrentado. Pablo, creyendo con torpe obstinación la piadosa mentira, sintió desde aquel instante la más invencible repulsión hacia Gabriela. Muerta al poco tiempo la esposa de Pablo, aun le fué más odiosa la presencia de su hermana, que seguía sufriendo en silencio, por respeto a la memoria de la muerta, las más humillantes mortificaciones. Ha dicho no sé quién que el odio está muy cerca del amor, y así, Pablo, ante la derrota de sus encubiertas intenciones, llega a revelar a Gabriela cómo en aquel lejano día fueron los celos los que fraguaron en su alma una loca pasión inconfesable, que hizo imposible su vida desde entonces.

Gabriela rechaza con amargura aquella declaración, que destruye sus inocentes sueños de ser en remoto día la esposa de Pablo; pero ¿cómo traicionar el recuerdo de su hermana? Entre Pablo y ella se interpondrá siempre la sombra de la muerta, que los hará infelices.

Pablo, dueño al fin del terrible secreto, mantenido noblemente hasta el último instante por Gabriela, queda desolado ante tan resuelta actitud. Sin embargo, hay en el drama, muy sobriamente compuesto y escrito, de emotivos valores, una interrogante que se resolverá por el amor de la niña de Pablo hacia Gabriela. Este será el lazo de unión que fundirá las dos existencias.

La obra ha sido estrenada en el teatro Fuencarral y las crónicas que nos sirven de base para los apuntes precedentes, respecto a ella, están complementadas con la apreciación de la labor artística de sus principales intérpretes, consignando cordiales elogios para el actor señor Miguel Muñoz y para las señoras Grau y Val.

Majestic — Se ha presentado en esta sala la compañía nacional que dirige el maestro Francisco Payá, con el estreno del sainete del señor Carlos Pacheco titulado "El otro mundo", el cual, sin sobresalir por ningún concepto entre los trabajos de aquel género teatral, trata un asunto que no deja de ofrecer interés, dado el relieve que alcanzan sus tipos característicos en el desarrollo escénico de la trama, por lo que significan como elementos de observación desde el punto de vista relacionado con ciertos males que son comunes a los diversos ambientes de la vida colectiva.

La música del maestro Payá ilustra con oportunidad y acierto algunas escenas del sainete, que fué recibido con aplausos para autores e intérpretes.

Victoria — La compañía Agustín Povedano puso en escena anoche el drama titulado "El sol de la humanidad", que lleva la firma de José Feis Igúrbide y el cual encierra una prédica de ideas sociales que, si bien despiertan cierto interés por las situaciones de efecto teatral en que están presentadas, no se refieren a los momentos actuales ni a las evoluciones alcanzadas por las teorías que sustentan.

Los autores abusan episodios de los

... doctrinarios, realizados muchos años antes de la guerra europea, y condensa en forma novelesca e impresionante el conflicto de una familia en que hay dos hermanos, militar el uno y libertario el otro, que en el fragor de la lucha se enfrentan y que, por circunstancias inesperadas, llegan a ver a su propio padre comprometido, injustamente, en un levantamiento revolucionario, a consecuencia del cual es condenado a muerte.

Basta con lo que queda insinuado para formarse una idea del carácter de la obra, que, a pesar de haber sido preparada con alguna precipitación, tuvo aceptable desempeño en sus principales intérpretes, señora Sánchez y señores Carbonell, Vilches y Casals.

Teatro de Verano — En la función de esta noche se incorporará al conjunto de zarzuela española que actúa en este local, bajo la dirección del actor señor Carlos Castilla, la tiple señorita Arcelia Collantes.

Concierto — El Orfeó Català de Buenos Aires realizará mañana en el teatro Buenos Aires un concierto matinal con un programa en el que figuran composiciones de los maestros Lloberá, Civil, Soler, Millet, Vives, Marget y Morera.

Habrá en dicha fiesta "sardanas" coreadas con acompañamiento de la "Cobla Ampurdanesa".

AJEDREZ

TORNEO SUDAMERICANO

(De nuestro enviado especial)

Montevideo, enero 13 — A continuación trasmito una partida interesante jugada entre Illa y Palau que ganó el primero.

Defensa francesa

BLANCAS	NEGRAS
R. Illa	L. Palau
1. P 4 R	P 3 R
2. P 4 D	P 4 D
3. C 3 A D	P x P
4. C x P	C 2 D
5. C 3 A R	C R 3 A
6. A 3 D	A 2 R
7. D 2 R	P 4 A De valor dudoso.
8. P x P	C x P
9. C x C	A x C
10. O—O	D 2 A
11. A 5 C R	A 2 R
12. T D 1 D	O—O
13. C 5 R	.....
14. P 3 A D	P 4 C R
15. T R 1 R	C 4 D
16. A x A	D x A
17. D 3 A	R 2 C
18. A 4 R	P 3 A
19. C x P C	P x C
20. A x C	T 1 T
21. P 3 T R	P 4 R
22. D 3 R	P 4 C R
23. D 4 R	T 1 C D
24. A 3 C	A 2 D
25. A 2 A	T 3 T
26. T 2 D	A 3 A
27. D 5 A	D 2 A R
28. T R 1 D	D x P T
29. P 3 C D	T 1 A R
30. P 4 T	..... Decisivo.
30.	P x P
31. D 4 C +	R 1 T
32. T 8 D	D 6 T
33. P 4 C	Abandonan.

Una partida jugada en forma excelente por el señor Illa.

PERIODISMO

"LA NACION", DE SANTIAGO DE CHILE—Cumple hoy el primer lustro de su existencia nuestro colega "La Nación", de Santiago de Chile, considerado con justa causa como uno de los diarios más importantes de ultracordillera.

De tendencias netamente liberales, "La Nación" ha contribuído poderosamente en la reciente evolución política y en la solución de los problemas de vital importancia que se han ventilado en los últimos cinco años en la vecina República.

Además de su acción eminentemente educadora y patriótica, ha caracterizado a "La Nación" un crecimiento y prosperidad sin precedentes en el periodismo chileno; en su existencia, relativamente corta, ha logrado ponerse a la cabeza de los grandes órganos de publicidad de Chile, y obtener un profundo arraigo en la opinión pública del vecino país.

Es muy grato a LA PRENSA dejar constancia de sus amistosos sentimientos hacia el colega trasandino, y formular votos por el mejor éxito del programa de su director y propietario, el distinguido estadista doctor Eleodoro Yáñez y de sus hábiles colaboradores.

AGRICULTURA Y GANADERIA

(De nuestros corresponsales, por telégrafo)

BUENOS AIRES

COTIZACION DE CEREALES Y VENTA DE LANA EN BAHIA BLANCA

Bahía Blanca, enero 13—Se efectuaron hoy en esta ciudad algunas operaciones comerciales en cereales, en las que se cotizaron: el trigo a $ 11.20 los 100 kilogramos; la avena, a 7.70, y la cebada, a 7 pesos.

Además, se registró una venta de 133.900 kilogramos de lana de varias clases.

En el Mercado Victoria de ésta entraron hoy 67.370 kilogramos de lana y salieron 68.716; queda en el mismo una existencia de 5.579.497 kilogramos de ese producto.

SANTA FE

TRABAJOS DE TRILLA

Rufino, enero 13 — La trilla de trigo sigue con actividad. El rendimiento es muy bueno.

LLUVIAS BENEFICAS — COSECHA DE TRIGO Y LINO — APARICION DE LANGOSTA.

El Trébol, enero 13 — Con las últimas lluvias, las sementeras de maíz se encuentran en excelente estado.

—Están por terminar los trabajos de trilla del trigo y lino. El rendimiento es bueno.

—La langosta ha hecho su aparición en gran cantidad y no se hace nada por combatirla.

CONCURSO AGRICOLA Y DE INDUSTRIAS AFINES

Santa Fe, enero 13—Con motivo de la resolución del Poder Ejecutivo, por la que se autoriza a realizar el 6 de junio del corriente año un concurso de productos agrícolas e industrias afines, la sección agronómica del ministerio de la provincia, se ha dirigido al jefe del 5.° distrito de correos y telégrafos, para solicitarle permiso a objeto de colocar carteles en las diversas oficinas a su cargo, con el texto del decreto reglamentario y las instrucciones de práctica, relacionadas con ese torneo.

MUESTRARIO DE CEREALES DE ESTADOS UNIDOS

Rosario, enero 13 — Por intermedio del señor Antonio Mori, que fué a Norte América enviado por la Universidad Popular, el embajador argentino en Estados Unidos, doctor Le Breton, ha hecho llegar hasta la Cámara Arbitral de Cereales de la Bolsa de Comercio un muestrario de diversos cereales que se cultivan en ese país, adjuntos al cual vienen también varios informes sobre los medios que deben disponerse para obtener mejores calidades.

DENUNCIA CONTRA UN EMPLEADO DE LA DEFENSA AGRICOLA

Chabás, enero 13—Un grupo de colonos ha dirigido un telegrama al Ministro de Agricultura de la Nación, en el que se denuncian irregularidades cometidas en la distribución de barreras para la Mancha de langosta, por el encargado del depósito de materiales de defensa.

CORDOBA

COSECHA DE TRIGO

Villa Nueva, enero 13 — Está dando muy buen resultado la cosecha de trigo.

TRILLA DEL TRIGO

Ordóñez, enero 13 — Se halla en su apogeo la trilla de trigo. El rendimiento y el grano son buenos.

CORRIENTES

MANGA DE LANGOSTA

Corrientes, enero 13—Una gran manga de langosta se asentó en las chacras próximas a esta ciudad, situadas sobre la costa del río Paraná.

LA RIOJA

LLUVIA

La Rioja, enero 13 — Reina tiempo lluvioso desde hace tres días.

Sanagasta, enero 13 — Con la fuerte lluvia caída anteanoche se beneficiaron ...

ENTRE RIOS

LLUVIA

Gualeguay, enero 13 — Ha llovido moderadamente alrededor de 18 milímetros.

SAN LUIS

LLUVIA

Santa Rosa, enero 13—El pluviómetro marcó, durante la lluvia de anteanoche, 37 milímetros.

BIBLIOGRAFIA

"LA FIESTA DEL MUNDO"

Por Arturo Capdevila

Hemos recibido "La fiesta del mundo", último libro de poesías de Arturo Capdevila. Poeta a quien el juicio público ha consagrado ya, restanos sólo ocuparnos de su nueva obra, que sigue en turno de aparición, dentro de la bibliografía poética del autor, al volumen de versos titulado "El libro de la noche".

Esta nueva obra está dividida en dos partes: "La fiesta" y "Canciones", iniciando su contenido la poesía titulada "Me acerqué a la fiesta...", composición que trasunta al nombre del libro; pero cuyo espíritu escéptico no lleva la mayoría de sus poemas, a pesar de ese espiritual desencanto y de esa dulce tristeza que campea en los versos de Arturo Capdevila, poeta, filósofo y romántico.

El poeta se asomó a la fiesta del mundo, vestido también con su traje de fiesta; pero cuando él llegaba, estaban cerrando las puertas.

Apagaban las últimas luces:
Ya no había fiesta.
Un olor de perfumes gastados
Flotaba en la noche desierta.

Y se fué por la vida. Siguió su tropel
[y se alisló con la ciencia, para un día
[encontrarse
Menos luz en los ojos; las manos
un poco más viejas:
¡eso es todo!... Y el alma en el

INFORMACION GENERAL DE LAS PROVINCIAS Y TERRITORIOS NACIONALES

CORDOBA

EN LAS COMISARIAS

SUPRESION DE LOS CALABOZOS

Resolución del Poder Ejecutivo

Córdoba, enero 13 — El Poder Ejecutivo ordenó la supresión de los calabozos en todas las comisarías de la capital.

La jefatura de policía deberá disponer lo necesario para que las dependencias destinadas a ese objeto sean transformadas y puestas en condiciones de que en ellas puedan permanecer cómodamente los detenidos, bajo la vigilancia o custodia que se juzgue necesaria en cada caso.

También se dispuso que los empleados de policía que infringan el decreto, serán inmediatamente exonerados.

Las consideraciones en que se fundó el decreto son las siguientes:

Que en el local de las comisarías, sólo deben ser detenidos transitoriamente los que cometan infracciones a los edictos y demás ordenanzas de carácter policial, o aquellos que acusados de delitos de otro orden, deban ser puestos inmediatamente a disposición de los jueces y ser trasladados a la penitenciaría.

Que la detención no debe en ningún caso constituir una pena o castigo mortificante para la persona que la sufra, tanto más cuanto que lleva aparejada la privación de la libertad.

Que el calabozo, aparte de constituir un castigo deprimente, contrario a los más elementales principios de cultura es, a la vez, atentatorio a la higiene y a la salud del individuo.

LA SUPRESION DE LAS "QUINIELAS"

Resolución de la jefatura de policía

Córdoba, enero 13—La jefatura de policía invitó a los comisarios y oficiales de la policía de la capital, a una reunión con objeto de que el personal establezca una severa vigilancia respecto al cumplimiento de la ley de supresión del juego de "quinielas".

Entre otras consideraciones la jefatura dice:

Que promulgada la ley, la policía debe conseguir extirpar, o, por lo menos, contener, el enorme desarrollo de ese mal que perjudica, sobre todo, a la clase trabajadora, y que ha penetrado ya en el hogar obrero, en donde la acción oficial es imposible.

Corresponde proceder desde el primer momento a reprimir con la mayor energía las infracciones, aun en aquellos que pretendan eludir responsabilidades, alegando elementos probatorios con ingenuos subterfugios.

La multiplicidad asombrosa de los "quinieleros" en sus dos categorías, "capitalistas" y "corredores", facilita la acción de la policía, ya que por su número, especialmente los de la segunda categoría, será fácil hallarlos no sólo en lugares públicos, sino también en comercios, etc.

La jefatura termina diciendo que la división de investigaciones procurará, bajo severa pena, el esclarecimiento de denuncias y la aplicación de las penalidades establecidas.

EL CENSO ESCOLAR

Resultados de la capital

Córdoba, enero 13 — El Consejo de Educación dió a conocer los resultados del censo escolar.

En las diez secciones de la capital existen 14.736 varones en edad escolar y 14.525 mujeres; de ellos hay 9323 varones y 9588 mujeres alfabetos; 134 varones y 129 mujeres, semialfabetos; 5284 varones y 5033 mujeres, analfabetos.

Asisten a las escuelas, 19.902 niños.

Sobre los empadronados, 28.047 son argentinos y 1.214 extranjeros.

Los datos precedentes se refieren a los niños de 5 a 14 años y dan un total de 29.261, de los de 7 a 14 años, el total es de 23.176.

Las obras de consolidación del dique San Roque

Córdoba, enero 13 — Se han iniciado las obras de consolidación y ampliación del dique San Roque.

Para inaugurar los trabajos partió de ésta una comitiva oficial encabezada por las primeras autoridades de la provincia.

Noticias sociales

Córdoba, enero 13 — Contrajo enlace la señorita Hortensia Argüello Baldana con el señor Rodolfo Ferreyra Maciel.

Córdoba, enero 13 — Se formalizó el compromiso matrimonial de la señorita Elena Bouquet Fragueiro con el señor Reynaldo Menubens y el de la señorita Sara Chiappe con el doctor Narciso Newton.

Córdoba, enero 13 — El domingo partirán para ésa, con el objeto de embarcarse para Londres, el gerente del Banco de Londres y Río de la Plata, señor Augusto D. Dunhar y su familia.

—Falleció el señor Paul Simian, extensamente vinculado en el comercio de ésta.

Crecida del río Cosquín

Cosquín, enero 13 — Debido a la fuerte crecida del río Cosquín, volcó en el mismo la jardinera de un repartidor de leche, el que se salvó milagrosamente, el caballo se ahogó.

Por la misma causa quedaron detenidos en ésta muchos automóviles de excursionistas.

Las ausencias de los receptores de renta

Córdoba, enero 13 — El ministerio de Hacienda ha dispuesto que cuando los receptores de rentas se ausenten de su jurisdicción, se les cargará en sus comisiones respectivas los gastos de su reemplazo y las traslaciones de sus reemplazantes.

Suspensión del comisario de Laguna Larga

Córdoba, enero 13 — Con motivo de las denuncias contra el comisario de Laguna Larga, señor Domingo Ronzoni, el Poder Ejecutivo lo suspendió en sus funciones y ordenó la iniciación de un sumario.

Solicitudes de convocatoria de acreedores y de quiebra

Córdoba, enero 13—Se presentaron pidiendo convocatoria de acreedores los comerciantes Sobrero y Oliva, de Villa María, y solicitó ser declarado en quiebra el comerciante Félix López, de estación Tránsito.

Accidente ferroviario

Ordóñez, enero 13 — Mientras hacía maniobras la locomotora del tren de carga, procedente de Idiazábal, apretó el brazo izquierdo al peón Daniel Rodríguez, el que inmediatamente fué llevado al hospital de Bell Ville.

A pesar de haber un botiquín en la estación, el brazo de Rodríguez fué envuelto en una bolsa.

Homenaje póstumo

Córdoba, enero 13—Los amigos del ex diputado Emilio Soaje, preparan un homenaje a su memoria.

Nuevo subfiscal de gobierno

Córdoba, enero 13 — El Poder Ejecutivo designó subfiscal de gobierno al doctor Carlos Escuti, en reemplazo del doctor Ramón Bustamante.

Fallecimiento

Córdoba, enero 13—Falleció la señora María Flora Frías Silva de Kusiñol, de la sociedad tucumana.

Fundación de un policlínico

Córdoba, enero 13 — Se fundó el policlínico y se encargó de la tarea de organización a los doctores Pedernera, Allaga, Galíndez, Vocos y González.

Nuevo abogado

Córdoba, enero 13—Obtuvo el diploma de abogado el señor Ernesto Rusiñol Frías.

Camino de Río Ceballos a La Falda

El subdirector general de Puentes y Caminos de la Nación, ingeniero Soldano, se trasladará a Córdoba con el fin de activar los trabajos de construcción del camino de Río Ceballos a La Falda, el cual liga las dos grandes redes de caminos interprovinciales que van de Córdoba a Santiago del Estero y de Córdoba a La Rioja.

El impuesto a la cal y a la piedra

Córdoba, enero 13 — El Poder Ejecutivo dictó un decreto por el que dispone la forma en que deberá pagarse el impuesto a la cal y piedra, establecido recientemente.

TUCUMAN

LA ELECCION DE GOBERNADOR

Declaraciones del Sr. Vera

COMENTARIOS PERIODISTICOS

Tucumán, enero 13 — En un reportaje, el señor Vera manifiesta que habrá un gobierno amplio, de garantías para todos y que llevará a los altos cargos provinciales a los más capacitados de su partido.

Agrega que presidirá un gobierno sin odios y sin prevenciones para nadie; que castigará los abusos y errores, donde quiera que se encuentren, y que cumplirá y hará cumplir estrictamente las prescripciones constitucionales.

También expresa que no hará política desde el gobierno y que dejará todas sus deliberaciones a las altas autoridades de su partido.

Al referirse al estado financiero de la provincia, dijo que tratará de regularizarlo inmediatamente, dedicándose luego a resolver con leyes adecuadas los problemas obreros.

Preguntado sobre la orientación que seguirá en el orden nacional, contestó que hará lo que resuelva su partido.

Tucumán, enero 13—Todos los diarios dedican largos comentarios a los resultados de la elección de gobernador, y se preocupan con preferencia, de la ley de elecciones provincial, que califican de anacrónica y antidemocrática.

"El Orden" y "El Norte Argentino" hacen notar que la fracción adicta al señor Vera, con una mayoría de 486 votos, en toda la provincia, sobre los liberales, se adjudican 28 electores, mientras éstos sólo 14, y a los adictos al señor Pérez, teniendo en cuenta los votos anulados en la ciudad y campaña, con 10.000 votos, les corresponden sólo 4.

"El Norte Argentino" dice que con la ley de elecciones de la provincia de Buenos Aires, y teniendo presente que el señor Vera obtuvo 12.798, el señor de la Vega 12.312, el señor Pérez 9.884 y los socialistas 1.252, habrían correspondido al señor Vera 17 electores, a los liberales 16, al señor Pérez 13 y a los socialistas 2, incluídos uno para el señor Vera y otro para los socialistas, por mayor cuociente.

SAN JUAN

LA SITUACION DEL VICEGOBERNADOR

Probable asunción del mando

RESPECTO AL COBRO DE SUS SUELDOS

San Juan, enero 13—Noticias de esa capital hacen saber que es posible que el vicegobernador, señor Castro, regrese a ésta para hacerse cargo del gobierno.

Los radicales oficialistas niegan esta posibilidad.

He sabido que el vicegobernador, señor Castro, hace varios meses que no cobra sus sueldos, no obstante las gestiones que ante el Poder Ejecutivo hicieron algunos amigos de aquél.

Parece que el mismo gobernador había dado orden de que no se abonaran dichos sueldos, para lo cual se argumentaba que el vicegobernador había hecho abandono de su cargo.

Me consta que últimamente el habilitado ingresó en la tesorería los últimos meses de sueldos liquidados.

LA INTERVENCION NACIONAL

Rumores sobre renuncia del señor Bello

VIAJE DEL INTERVENTOR A ROSARIO

Renovóse ayer en los círculos políticos la versión que da al interventor señor Julio Bello, como deseoso de renunciar su cargo, y se decía, al igual que en días anteriores, que el motivo sería la demora del Poder Ejecutivo Nacional en autorizarlo para asumir el mando en la provincia de San Juan.

El interventor, que según la versión oficial aún no ha podido conversar con el presidente por hallarse éste enfermo, niega todo fundamento al insistente rumor pero es evidente, y esto se sabe por muchos indicios ajenos a las declaraciones del señor Bello que no está contento con su situación en San Juan.

Ayer, después de una segunda entrevista que el interventor tuvo con el Ministro del Interior, ausentóse a Rosario, donde permanecerá alrededor de una semana según nos informaron en su residencia provisional de Buenos Aires.

En definitiva lo que hay de más probable en todo esto, es que el señor Bello no vuelva a San Juan, si no es con plenos poderes para asumir el Poder Ejecutivo de la provincia, y que si él renuncia lo ha de imitar en su actitud el secretario doctor Veronelli.

Es conocida la filiación política del funcionario federal en cuestión, dentro del radicalismo dividido de Santa Fe, y es también notorio el carácter de las relaciones de algunas de las fracciones de aquel partido con la política llamada presidencialista, de manera que no serían extrañas a la futura actitud del interventor, las visitas que el senador nacional Caballero y otros legisladores adictos a éste hicieron ayer en la citada residencia provisional al señor Bello.

EN JACHAL

La quiebra de un comerciante

San Juan, enero 13 — Se anuncia para mañana en Jachal el remate de mercaderías del concurso del comerciante Jesús Ares, quien, detenido por orden del juez de aquella circunscripción, hace gestiones para que se suspenda dicho remate, y ha recurrido directamente ante la Suprema Corte, para este objeto.

El camarista doctor Flores Perramón, dictó una resolución por la que se suspende la subasta, pero el juez de Jachal, dice que esta cuestión está librada ya por entero a los acreedores de la quiebra, quienes nombraron, en oportunidad, al síndico-liquidador, que procede por orden de aquéllos.

Se me informa que es posible que la policía trate de impedir el remate.

Este asunto está siendo comentado y discutido por los diarios locales.

LA INUNDACION EN LA CIUDAD

Perjuicios causados en los pavimentos

San Juan, enero 13 — A causa de la copiosa lluvia caída en estos días, se ha levantado el adoquinado de madera en casi todas las calles, y probablemente se destruirá totalmente, si no se adoptan rápidas medidas.

El agua que corre por las calles, levanta los adoquines y se los lleva.

La municipalidad puso hoy peones para arreglar los desperfectos; pero sobrevendrán dificultades para proseguir las obras, por falta de recursos.

LA MUERTE DEL GOBERNADOR

Excarcelaciones denegadas.

San Juan, enero 13 — El juez del crimen doctor Varela Díaz dictó un auto por el que niega la excarcelación bajo fianza, solicitada por los procesados Federico y Ello Cantoni, Ernesto Reinoso y Alberto Rojas.

Se informa que para fines de la semana próxima se dictará el auto de clausura del sumario instruído por los sucesos del 20 de noviembre.

Se asegura en que una vez clausurado el sumario y elevado a plenario, renunciará el juez doctor Varela Díaz.

RENUNCIAS EN PERSPECTIVA

Situación del comisionado municipal

San Juan, enero 13 — Me consta que pronto presentarán sus renuncias el juez del crimen, doctor Varela Díaz, y el defensor de menores, doctor Eduardo Mallea Gil, quienes se ausentarán para esa capital, con el propósito de radicarse allí.

El doctor Colombo no concurre a su despacho de la casa de gobierno y atiende en su domicilio particular.

El ministro de Gobierno de hecho, señor Zavalía conferenció largamente con el secretario de la intervención, doctor Veronelli.

Se asegura que dentro de breve tiempo presentará su renuncia el comisionado municipal, doctor Américo Devoto.

San Juan, enero 13—El comisionado municipal en la capital, doctor Devoto, desvirtúa el rumor de su renuncia y dice que no ha pensado prescindir.

Sin embargo, se sabe que tuvo un incidente en el ministerio de Gobierno con motivo de la actitud de la policía al prohibir el lunes último la representación teatral organizada por el comité Pro Defensa de las Libertades Públicas, con lo que invadió atribuciones esencialmente municipales.

LAS FINANZAS PROVINCIALES

Comentario del "Diario Nuevo"

San Juan, enero 13 — El "Diario Nuevo" en su edición de ayer, al referirse a la acción administrativa de la provincia en los dos últimos años dice que el erario ha percibido por rentas extraordinarias y aumento en la percepción de impuestos alrededor de 1.600.000 pesos, de los cuales no se ha invertido ni la cuarta parte en los fines para que estaba destinada aquella renta, y en cambio pesa sobre la provincia una deuda flotante de varios millones de pesos, acumulada en igual período de tiempo.

Agrega que las finanzas en los municipios están en agua, situación desastrosa.

ASOCIACION DE MAESTROS NACIONALES

San Juan, enero 13 — Se constituyó la Asociación de Maestros Nacionales en cuyo acto habló el inspector Vergara y fué elegida la siguiente comisión directiva:

Presidente, señor Ramón P. Riveros; vicepresidente primero, señor Alejandro Castro; vicepresidenta segunda, señora Nydia B. de Rodríguez; secretaria, señorita María Bustos Tula; prosecretaria, señora Bertha R. de ...; tesorero, señor Rodolfo Rolón; protesorero, señor Marcial Castro; vocales, señoritas Angela Guyer, Esther Puigdengolas, y señores Ernesto Martínez y Manuel Segundo Becabarren.

EL NUEVO PRESUPUESTO

San Juan, enero 13 — El doctor Colombo firmó un decreto por el que se pone en vigor para este año, el presupuesto que rigió durante el anterior con las correspondientes leyes impositivas.

Incidente en Desamparados

San Juan, enero 13 — El vecino del departamento de Desamparados Segundo Briones tuvo un incidente violento con el jefe político de aquel departamento, Luis Montero, al pasar por frente al local de la policía y ser provocado.

Briones ha presentado una denuncia ante el ministerio de Gobierno y la jefatura de policía, en la que hace constar que, debido a su actitud prudente, no alcanzó otras proporciones el incidente.

Ambos ciudadanos son de filiación radical.

Enlace

San Juan, enero 13 — En la catedral se realizó ayer el enlace de la señorita Herminia Ortega, hija del ex gobernador doctor Victorino Ortega, con el señor Eduardo Vidart.

La ceremonia alcanzó lucidas proporciones dadas las extensas vinculaciones de los desposados.

Jefe político de Iglesia

San Juan, enero 13 — Ha sido nombrado jefe político del departamento de Iglesia, el señor Juan Páez Garramuño, en reemplazo del señor Julio Salinas Fonseca, quien renunció.

Impuesto adicional al vino

San Juan, enero 13—El gremio de bodegueros adoptará medidas para resistir el cobro del impuesto adicional al vino, que el gobierno sigue cobrando indebidamente.

CATAMARCA

La epidemia de viruela

Catamarca, enero 13—El Poder Ejecutivo se dirigió al presidente del Consejo Nacional de Educación y le solicitó el local de la escuela en Miraflores para utilizarlo como lazareto para variolosos. Como actualmente no funciona ese establecimiento, se cree que se accederá a ese pedido.

En esta ciudad no se ha producido la viruela.

Pedido de creación de una estafeta de correos

Catamarca, enero 13 — Los vecinos de Las Palmitas han solicitado de la jefatura del distrito de correos el establecimiento de una estafeta, que atendería gratuitamente, a cuyo efecto proponen al vecino Lugardo Vivas, el que se haría cargo de ella.

Esa estafeta beneficiaría a las poblaciones de Las Palmitas, Guanchas, Iguanas, Ranvación y Palo Parado, todas del departamento de La Paz.

La reorganización de la Unión Cívica Radical

Catamarca, enero 13 — El diputado nacional Boiró ha dirigido un telegrama, en el que recomienda que se termine la reorganización de la Unión Cívica Radical y se envíen delegados al comité nacional, para el 26 del corriente.

En esta capital actualmente no se nota trabajo alguno en tal sentido.

SANTIAGO DEL ESTERO

LA DETENCION DEL Sr. OLIVERA

Informe de la policía

Santiago del Estero, enero 13—Continúa sin solución el asunto de la detención del señor Francisco Olivera, quien sigue incomunicado.

En el recurso de "habeas corpus", se inhibió el fiscal Voget y Olaechea y pasó el expediente al defensor de menores.

Al solicitarse informes a la policía, ésta contestó que el señor Olivera no está detenido y que informará después de haber instruído el sumario por desacato a la autoridad y amenaza de muerte a Mayuli.

ELECCION DE DIPUTADOS

Decreto de convocatoria

Santiago del Estero, enero 13 — El Poder Ejecutivo dictó un decreto por el que convoca al pueblo a elecciones de diputados provinciales, para el día 5 de marzo próximo en los siguientes distritos:

Primero, que comprende los departamentos Capital y Robles y que elegirá tres diputados y segundo, que comprende Salavina, Quebrachos, Ojo de Agua y Mitre, y que elegirá también tres.

Contra la ley de alquileres

Santiago del Estero, enero 13—Un juez de paz de ésta ha dispuesto el desalojamiento de un inquilino que, con motivo de habérsele aumentado el alquiler de la casa en un 66 por ciento, se acogió a la nueva ley de alquileres, y depositó el valor del arrendamiento, por adelantado, en el Banco de la Nación.

Casos de enfermedades infecciosas

Santiago del Estero, enero 13—En La Banda se ha producido un nuevo caso de viruela gangrenosa, y hay otros enfermos sospechosos en la misma ciudad.

En ésta hay varios casos de tifus y muchos de sarampión.

El fallecimiento del señor Barraza

Santiago del Estero, enero 13 — Con motivo del fallecimiento del señor Pedro Barraza, el Poder Ejecutivo dictó un decreto de honores por el que manda colocar la bandera nacional a media asta en todos los edificios públicos, durante tres días y dirigir una nota de pésame a la familia del extinto.

MENDOZA

DIRECCION DE PUENTES Y CAMINOS

Entrega de fondos

Mendoza, enero 13 — Ha sido autorizada la entrega de 55.000 pesos, para gastos de la dirección de puentes y caminos.

El puente sobre el río **Tunuyán,** frente a la estación Arboles, continúa, como quedó después del incendio que lo destruyó, y por ello, los distritos Reducción y Libertad están aislados del resto de la provincia, con el perjuicio consiguiente para los establecimientos industriales de esa región.

LLEGADA DEL GOBERNADOR ELECTO

Mendoza, enero 13—Procedente de Chile, llegó ayer el gobernador electo de la provincia, doctor Carlos W. Lencinas.

En la estación lo esperaban muchos amigos y correligionarios, quienes acompañaron al doctor Lencinas hasta su domicilio particular.

Aceptación de los cargos por los mandatarios electos

Mendoza, enero 13 — Los señores Lencinas y Gargantini se dirigieron a la junta electoral para acusar recibo de la comunicación en que se les anunció su proclamación para los cargos de gobernador y vicegobernador de la provincia y de conformidad con el artículo 122 de la Constitución provincial, manifestando su aceptación.

Partido Radical

Mendoza, enero 13 — El bloque radical adicto al señor Rubilar, constituído a fin de impedir la asunción del mando por los recientemente electos y la incorporación de los nuevos diputados se reunirá esta noche.

El tránsito trasandino

Mendoza, enero 13 — Se ha normalizado el tránsito con Chile.

Fallecimiento

Mendoza, enero 13 — Falleció el señor Eleodoro Argumedo, antiguo vecino de Guaymallén.

ENTRE RIOS

EL PRESUPUESTO PARA 1922

Su rechazo en el Senado

Paraná, enero 13 — El Senado rechazó el proyecto de presupuesto preparado por la mayoría de la comisión respectiva de la Cámara de Diputados y como los opositores no contaban con número suficiente para insistir en su sanción, regirá para el año en curso el de 1921, como lo anticipé.

Partido Radical

Paraná, enero 13 — Se reunió la comisión de reforma de la carta orgánica y programa electoral del partido Radical. Leyó el informe de práctica el miembro de la misma, señor Texier.

Dicha comisión resolvió enviar un telegrama de felicitación al Presidente de la República y otro a los señores Cantilo y Solanet por el triunfo alcanzado por estos últimos en la provincia de Buenos Aires.

Comunicación telefónica con Santa Fe

Paraná, enero 13 — Se ha firmado un convenio entre las compañías telefónicas La Entrerriana y Central Santa Fe, para establecer comunicaciones entre ambas provincias.

El incidente en el Tiro

Paraná, enero 13 — Por el incidente que se produjo últimamente en el Tiro de esta ciudad, reina gran descontento y amenazan los mejores tiradores con retirarse si la Confederación no resuelve el conflicto en seguida.

Las operaciones en lanas

Paraná, enero 13 — Algunos diarios aseguran que las operaciones en lanas se irán realizando en forma tal, que se llegará a la normalización del mercado.

Convocatoria de acreedores rechazada

Paraná, enero 13 — Ante el juez de feria, el fuerte comerciante de esta plaza, señor Adolfo Jajam, ha solicitado convocatoria de acreedores. Los

PROVINCIA DE SANTA FE — INFORMACION GENERAL

MOVIMIENTO POLITICO

RENOVACION DE LA LEGISLATURA

PROPAGANDA DE LOS PARTIDOS

NUMERO DE MESAS QUE FUNCIONARAN

TOTAL DE INSCRIPTOS

Rosario, enero 13 — En la esquina de la calle Salta y la avenida Ovidio Lagos se realizó esta noche la conferencia de propaganda organizada por el partido Demócrata Progresista.

Hicieron uso de la palabra los señores doctor José Lovalvo, Darío Martínez Cuitiño y José Guillermo Bertotto.

Esta misma agrupación dará pasado mañana en Villa Gobernador Gálvez otra conferencia, en la que harán uso de la palabra los doctores José García González y Francisco Scarabino y el señor Ricardo Argonz.

Ese mismo día realizará el partido otro acto público en Arroyo Seco. Ocuparán la tribuna los señores Rafael Mancini, Italo S. Nannini y los doctores José Lovalvo y José García González.

Por su parte, el partido Socialista realizará mañana, por la noche, en la plaza San Martín una conferencia de propaganda, relacionada con la presente acción electoral.

Para asistir a este acto vendrá de ésa el diputado nacional doctor Mario Bravo, quien pronunciará un discurso.

También harán uso de la palabra los ciudadanos doctor Carlos Manacorda, Narciso A. Gioatto y Luis Stegagnini.

Rosario, enero 13—Los comicios que se efectuarán el 5 de febrero para la renovación de un tercio del Senado y de la mitad de la Cámara de Diputados comprenden los departamentos de Rosario, Iriondo, Belgrano, San Lorenzo, General López, Constitución, San Martín, San Jerónimo, La Capital, Las Colonias, Castellanos, San Justo y General Obligado.

Funcionarán 708 mesas receptoras de votos con un total de 151.179 inscriptos, distribuídos en la siguiente forma:

La Capital, 100 mesas y 20.070 inscriptos; Rosario 207, y 44.747; San Justo 19, y 3.747; San Lorenzo 38, y 5.385; San Martín 28, y 5.470; Belgrano 19, y 3.752; Iriondo 31, y 6.300; Constitución 32, y 6.452; General Obligado 53, y 16.546; General López 63, y 12.941; Las Colonias 46, y 9.342; Castellanos 45, y 8.970; San Jerónimo 37, y 7.454.

Rosario, enero 13—En la próxima semana se efectuará una convención departamental en General López, del partido Radical fusionado, para proclamar candidato a diputado provincial, por el mismo, al señor Mosto.

Santa Fe, enero 13 — Salió para Rafaela una delegación radical formada por ex constituyentes, a fin de ponerse al habla con sus correligionarios del departamento de Castellanos y trazar el plan de acción que desarrollarán en los próximos comicios.

UNION CIVICA RADICAL

Comité en Sunchales

EL VIAJE DEL SEÑOR BELLO

Sunchales, enero 13—Se efectuó una reunión de radicales y resolvieron instalar un comité el domingo próximo. Posiblemente surgirán divergencias respecto a la designación de candidato único, reemplazante del doctor Oliva.

Los colegios electorales del Sur reclaman el cumplimiento del pacto realizado en 1911, en el que se determinó que debe elegirse un diputado por el Sur, uno por el Norte y un senador y diputado por el centro.

A ello responde el electorado del Norte, mientras que cierto círculo de Rafaela pretende imponer el candidato.

Los probables candidatos por la región Sur son los señores Pedro Curdetti, Miguel Marconetti y Rodolfo Prigione.

Rosario, enero 13—En el tren rápido de esta noche llegará procedente de ésa el interventor en San Juan, ingeniero Julio Bello.

Su viaje, aun cuando se asegura que tiene relación con asuntos particulares, responde muy probablemente a cuestiones políticas de esta provincia.

El señor Bello es uno de los más decididos partidarios del doctor Caballero, y su regreso se produce precisamente después del fracaso de las gestiones de los fusionistas para incorporar a la fracción que dirige este senador.

Santa Fe, enero 13—Llegaron de Buenos Aires, los señores Emilio Gerosa y Horacio A. Curmack, delegados del comité universitario del partido Radical, que vienen con objeto de organizar el comité universitario del litoral, y constituir una federación universitaria radical en la República.

Se entrevistaron con varios estudiantes de ésta y cambiaron algunas ideas al respecto.

Partido Demócrata Progresista

Rosario, enero 13—El 16 del corriente se reorganizará el comité estudiantil adherido al partido Demócrata Progresista.

Rosario, enero 13—Los demócratas progresistas esperan al doctor Lisandro de la Torre, quien dará mañana una conferencia en el teatro Condal.

ADMINISTRACION PROVINCIAL

En la casa de gobierno

Santa Fe, enero 13 — Concurrieron hoy a la casa de gobierno, solamente el gobernador doctor Mosca y el subsecretario, señor Costa.

El doctor Mosca, en la media hora que estuvo, atendió a algunas visitas.

Agradecimiento por una donación

Santa Fe, enero 13—El ministerio de Gobierno, envió una nota al Club Español de Rosario, en la que agradece la donación en dinero, destinada a los actuales pobres.

Movimiento de empleados

Santa Fe, enero 13 — Se ha dispuesto el traslado del oficial 1º de la jefatura de policía, señor Ramón Ferreyra, a la comisaría de Villa Constitución.

Ha sido designado oficial 1º de la jefatura de policía, el oficial 2º de la misma, señor Ramón Ferreyra.

Ha sido designado oficial 2º de la jefatura de policía, el oficial 3º de la misma, señor Ramón Ferreyra.

Ha sido designado oficial 3º de la jefatura de policía, el oficial 4º de la misma, señor Ramón Ferreyra.

Ha sido designado oficial 4º de la jefatura de policía, el oficial 5º de la misma, señor Ramón Ferreyra.

Ha sido designado oficial 5º de la jefatura de policía, el oficial 6º de la misma, señor Ramón Ferreyra.

Ha sido designado oficial 6º de la jefatura de policía, el oficial 7º de la misma, señor Ramón Ferreyra.

Ha sido designado oficial 7º de la jefatura de policía, el oficial 8º de la misma, señor Ramón Ferreyra.

Ha sido designado oficial 8º de la jefatura de policía, el oficial 9º de la misma, señor Ramón Ferreyra.

Ha sido designado oficial 9º de la jefatura de policía, el oficial 10º de la misma, señor Ramón Ferreyra.

Ha sido designado oficial 10º de la jefatura de policía, el oficial 11º de la misma, señor Ramón Ferreyra.

Ha sido designado oficial 11º de la jefatura de policía, el oficial 12º de la misma, señor Ramón Ferreyra.

Ha sido designado oficial 12º de la jefatura de policía, el oficial 13º de la misma, señor Ramón Ferreyra.

Ha sido designado oficial 13º de la jefatura de policía, el oficial 14º de la misma, señor Ramón Ferreyra.

Ha sido designado oficial 14º de la jefatura de policía, el oficial 15º de la misma, señor Ramón Ferreyra.

Ha sido designado oficial 15º de la jefatura de policía, el oficial 16º de la misma, señor Ramón Ferreyra.

Ha sido designado oficial 16º de la jefatura de policía, el oficial 17º de la misma, señor Ramón Ferreyra.

Ha sido designado oficial 17º de la jefatura de policía, el oficial 18º de la misma, señor Ramón Ferreyra.

Ha sido designado oficial 18º de la jefatura de policía, el oficial 19º de la misma, señor Ramón Ferreyra.

Ha sido designado oficial 19º de la jefatura de policía, el oficial 20º de la misma, señor Ramón Ferreyra.

Ha sido designado oficial 20º de la jefatura de policía, el oficial 21º de la misma, señor Ramón Ferreyra.

Ha sido designado oficial 21º de la jefatura de policía, el oficial 22º de la misma, señor Ramón Ferreyra.

Ha sido designado oficial 22º de la jefatura de policía, el oficial 23º de la misma, señor Ramón Ferreyra.

Ha sido designado oficial 23º de la jefatura de policía, el oficial 24º de la misma, señor Ramón Ferreyra.

Ha sido designado oficial 24º de la jefatura de policía, el oficial 25º de la misma, señor Ramón Ferreyra.

Ha sido designado oficial 25º de la jefatura de policía, el oficial 26º de la misma, señor Ramón Ferreyra.

Ha sido designado oficial 26º de la jefatura de policía, el oficial 27º de la misma, señor Ramón Ferreyra.

Ha sido designado oficial 27º de la jefatura de policía, el oficial 28º de la misma, señor Ramón Ferreyra.

Ha sido designado oficial 28º de la jefatura de policía, el oficial 29º de la misma, señor Ramón Ferreyra.

Ha sido designado oficial 29º de la jefatura de policía, el oficial 30º de la misma, señor Ramón Ferreyra.

Ha sido designado oficial 30º de la jefatura de policía, el oficial 31º de la misma, señor Ramón Ferreyra.

Ha sido designado oficial 31º de la jefatura de policía, el oficial 32º de la misma, señor Ramón Ferreyra.

Ha sido designado oficial 32º de la jefatura de policía, el oficial 33º de la misma, señor Ramón Ferreyra.

Ha sido designado oficial 33º de la jefatura de policía, el oficial 34º de la misma, señor Ramón Ferreyra.

Ha sido designado oficial 34º de la jefatura de policía, el oficial 35º de la misma, señor Ramón Ferreyra.

Ha sido designado oficial 35º de la jefatura de policía, el oficial 36º de la misma, señor Ramón Ferreyra.

Ha sido designado oficial 36º de la jefatura de policía, el oficial 37º de la misma, señor Ramón Ferreyra.

Ha sido designado oficial 37º de la jefatura de policía, el oficial 38º de la misma, señor Ramón Ferreyra.

Ha sido designado oficial 38º de la jefatura de policía, el oficial 39º de la misma, señor Ramón Ferreyra.

Ha sido designado oficial 39º de la jefatura de policía, el oficial 40º de la misma, señor Ramón Ferreyra.

Ha sido designado oficial 40º de la jefatura de policía, el oficial 41º de la misma, señor Ramón Ferreyra.

Ha sido designado oficial 41º de la jefatura de policía, el oficial 42º de la misma, señor Ramón Ferreyra.

Ha sido designado oficial 42º de la jefatura de policía, el oficial 43º de la misma, señor Ramón Ferreyra.

Ha sido designado oficial 43º de la jefatura de policía, el oficial 44º de la misma, señor Ramón Ferreyra.

Ha sido designado oficial 44º de la jefatura de policía, el oficial 45º de la misma, señor Ramón Ferreyra.

Ha sido designado oficial 45º de la jefatura de policía, el oficial 46º de la misma, señor Ramón Ferreyra.

Ha sido designado oficial 46º de la jefatura de policía, el oficial 47º de la misma, señor Ramón Ferreyra.

Ha sido designado oficial 47º de la jefatura de policía, el oficial 48º de la misma, señor Ramón Ferreyra.

Ha sido designado oficial 48º de la jefatura de policía, el oficial 49º de la misma, señor Ramón Ferreyra.

Ha sido designado oficial 49º de la jefatura de policía, el oficial 50º de la misma, señor Ramón Ferreyra.

Ha sido designado oficial 50º de la jefatura de policía, el oficial 51º de la misma, señor Ramón Ferreyra.

Ha sido designado oficial 51º de la jefatura de policía, el oficial 52º de la misma, señor Ramón Ferreyra.

Ha sido designado oficial 52º de la jefatura de policía, el oficial 53º de la misma, señor Ramón Ferreyra.

Ha sido designado oficial 53º de la jefatura de policía, el oficial 54º de la misma, señor Ramón Ferreyra.

Ha sido designado oficial 54º de la jefatura de policía, el oficial 55º de la misma, señor Ramón Ferreyra.

Ha sido designado oficial 55º de la jefatura de policía, el oficial 56º de la misma, señor Ramón Ferreyra.

Ha sido designado oficial 56º de la jefatura de policía, el oficial 57º de la misma, señor Ramón Ferreyra.

Ha sido designado oficial 57º de la jefatura de policía, el oficial 58º de la misma, señor Ramón Ferreyra.

Ha sido designado oficial 58º de la jefatura de policía, el oficial 59º de la misma, señor Ramón Ferreyra.

Ha sido designado oficial 59º de la jefatura de policía, el oficial 60º de la misma, señor Ramón Ferreyra.

Ha sido designado oficial 60º de la jefatura de policía, el oficial 61º de la misma, señor Ramón Ferreyra.

Ha sido designado oficial 61º de la jefatura de policía, el oficial 62º de la misma, señor Ramón Ferreyra.

Ha sido designado oficial 62º de la jefatura de policía, el oficial 63º de la misma, señor Ramón Ferreyra.

Ha sido designado oficial 63º de la jefatura de policía, el oficial 64º de la misma, señor Ramón Ferreyra.

Ha sido designado oficial 64º de la jefatura de policía, el oficial 65º de la misma, señor Ramón Ferreyra.

Ha sido designado oficial 65º de la jefatura de policía, el oficial 66º de la misma, señor Ramón Ferreyra.

Ha sido designado oficial 66º de la jefatura de policía, el oficial 67º de la misma, señor Ramón Ferreyra.

Ha sido designado oficial 67º de la jefatura de policía, el oficial 68º de la misma, señor Ramón Ferreyra.

Ha sido designado oficial 68º de la jefatura de policía, el oficial 69º de la misma, señor Ramón Ferreyra.

Ha sido designado oficial 69º de la jefatura de policía, el oficial 70º de la misma, señor Ramón Ferreyra.

Ha sido designado oficial 70º de la jefatura de policía, el oficial 71º de la misma, señor Ramón Ferreyra.

Ha sido designado oficial 71º de la jefatura de policía, el oficial 72º de la misma, señor Ramón Ferreyra.

Ha sido designado oficial 72º de la jefatura de policía, el oficial 73º de la misma, señor Ramón Ferreyra.

Ha sido designado oficial 73º de la jefatura de policía, el oficial 74º de la misma, señor Ramón Ferreyra.

Ha sido designado oficial 74º de la jefatura de policía, el oficial 75º de la misma, señor Ramón Ferreyra.

Ha sido designado oficial 75º de la jefatura de policía, el oficial 76º de la misma, señor Ramón Ferreyra.

Ha sido designado oficial 76º de la jefatura de policía, el oficial 77º de la misma, señor Ramón Ferreyra.

Ha sido designado oficial 77º de la jefatura de policía, el oficial 78º de la misma, señor Ramón Ferreyra.

Ha sido designado oficial 78º de la jefatura de policía, el oficial 79º de la misma, señor Ramón Ferreyra.

Ha sido designado oficial 79º de la jefatura de policía, el oficial 80º de la misma, señor Ramón Ferreyra.

Ha sido designado oficial 80º de la jefatura de policía, el oficial 81º de la misma, señor Ramón Ferreyra.

Ha sido designado oficial 81º de la jefatura de policía, el oficial 82º de la misma, señor Ramón Ferreyra.

Ha sido designado oficial 82º de la jefatura de policía, el oficial 83º de la misma, señor Ramón Ferreyra.

Ha sido designado oficial 83º de la jefatura de policía, el

INFORMACION DE LAS PROVINCIAS Y TERRITORIOS

...vo de 300.127.07 pesos y un pa... 277.776.11.

...se le hizo lugar por no haber ...mado el balance que prescribe la ... quiebras. El señor Jajam apeló ...perior Tribunal.

La manifestación cívica de hoy

Paraná, enero 13 — Los concentra...nistas están ultimando los prepa...tivos para la manifestación que se ...alizará mañana.

Viaje del ministro de Hacienda

Paraná, enero 13 — Partió para esa capital el ministro de Hacienda, doctor Eduardo Laurencena.

Mientras dure su ausencia desempeñará esa cartera el titular de la de Gobierno.

Fallecimientos

Paraná, enero 13 — Falleció en esta capital la señora Dolores S. Fedesick.

Su muerte ha sido muy lamentada.

Clara, enero 13 — Falleció inesperadamente ayer a las 23 el joven estanciero Santos Rodríguez, quien pertenecía a una familia muy estimada en ésta.

Viajeros

Gualeguay, enero 13 — Regresó a Gualeguaychú el rector del colegio nacional de aquella ciudad, señor José Bolfo, acompañado por miembros de su familia.

Intendente municipal de Gualeguay

Gualeguay, enero 13—Ha sido nombrado intendente municipal el señor Francisco Pezzutti.

SALTA

LOS ULTIMOS COMICIOS

Resultados del escrutinio

Salta, enero 13 — Llama vivamente la atención el hecho de que aun no lleguen las urnas de la primera sección del departamento de Anta, que está relativamente cercano, en comparación con otros.

Se escrutó anoche el departamento de Iruya, donde la Unión Provincial no se presentó, y el resultado del escrutinio fué el siguiente: radicales 370, en blanco 45.

No hubo hoy escrutinio, por falta de urnas.

CORRIENTES

DIRECCION DE SALUBRIDAD

SU ORGANIZACION

Corrientes, enero 13 — Por decreto de hoy, el Poder Ejecutivo dispone la organización de la dirección de salubridad de la provincia, creada por ley de presupuesto, y nombra director general de la misma al doctor José L. Nicolini.

Forman el cuerpo consultivo los cuatro médicos que componían el antiguo consejo de higiene, doctores Dioclés Gómez, Héctor Desimoni, Wenceslao Cabral y Pedro de la Fuente.

Por el mismo decreto se dispone que una vez constituída la dirección de salubridad con los miembros designados, ella propondrá al Poder Ejecutivo la organización y distribución del personal interno.

Rechazo de una candidatura a diputado nacional

Corrientes, enero 13 — Se asegura que el doctor Reimundo Meabe, actualmente en ésa, ha declinado su candidatura a diputado nacional que se le fuera ofrecida por algunos amigos del partido Liberal.

La eliminación de esta candidatura asegura dentro de ese partido el triunfo de la del doctor Adolfo E. Mohando.

El monopolio de la fabricación de hielo

Corrientes, enero 13 — El diario "Tribuna Popular" propicia la idea de que se efectúe un mitin popular para protestar contra el monopolio de fabricación de hielo, realizado por una empresa industrial de ésta, que produjo el encarecimiento de ese artículo.

El diario "La Acción" hace igual propaganda, la que ha sido bien acogida por el público.

Aero Club de Corrientes.

Corrientes, enero 13 — Se reunió el consejo directivo del Aero Club y adoptó diversas resoluciones, entre ellas la de rifar un automóvil, y activar las gestiones en el Congreso nacional y en la legislatura, para conseguir subvenciones, a fin de dar mayor desarrollo a esa institución.

El precio de la carne

Corrientes, enero 13 — Desde hace varios días se vende, en muchos puestos del Mercado Central, carne a 25 centavos el kilogramo.

En Tablada, se han vendido novillos para el consumo de ésta, a 39 pesos cada uno.

Enfermo

Corrientes, enero 13 — Se encuentra enfermo de alguna gravedad el señor Guillermo Rojas

Renuncia en el consejo de educación

Corrientes, enero 13 — Renunció el secretario del consejo superior de educación, doctor Teodosio D'Andea.

LA RIOJA

EN ESTACION CHAÑAR

Salvaje asesinato

Estación Chañar, enero 13—Como a una legua de esta localidad, en el puesto de Pedro Fuentes, ha sido asesinada a hachazos la esposa del nombrado, María Leyes.

El crimen aparece rodeado del mayor misterio.

La policía detuvo a Fuentes, en virtud de ser público que se llevaba mal con su esposa.

El cadáver de María presenta, además de hachazos, contusiones en el cuerpo, lo que induce a creer que también hubo lucha.

La impresión producida por este bárbaro asesinato, se traduce en el siguiente telegrama que suscripto por vecinos de ésta, ha sido dirigido al juez del crimen en turno:

Los vecinos que suscriben, indignados por el salvaje asesinato cometido en la persona de María Leyes de Fuentes, próxima a ser madre, piden a usted tenga interés eficazmente en el esclarecimiento.

Sucursal del Banco Hipotecario en Chilecito

La Rioja, enero 13 —Los vecinos de Chilecito y departamentos del Oeste de la provincia están de plácemes, con la creación en esa ciudad de una sucursal del Banco Hipotecario.

En esta forma queda dividida la jurisdicción de las operaciones de Los Llanos y el Norte en esta ciudad, y del Oeste, en la sucursal de Chilecito.

Importante camino en mal estado

La Rioja, enero 13 — No obstante haber señalado oportunamente LA PRENSA, la justicia de un pedido vecinal de arreglo del antiguo camino de ésta a la estación San Martín, del ferrocarril Central de Córdoba, la dirección de puentes y caminos, no ha accedido a ello.

Esta indiferencia extraña al vecindario, pues se trata de una arteria que cruza por una rica zona ganadera, donde hay más de sesenta estancias con una población de 400 habitantes, y dos escuelas, una, provincial y una nacional.

Viajero

La Rioja, enero 13—Ha llegado de Córdoba el señor Jacinto H. Quiroga.

El juez de paz de Sanagasta

Sanagasta, enero 12 — El juez de paz departamental se vió en la necesidad de hacer abandono del juzgado, para procurarse medios de subsistencia diaria, pues no sé le pagan sus haberes desde hace diez meses.

Mientras tanto, los impuestos fiscales son cobrados con todo el rigor de la ley, sin atenuo.

Llegada de veraneantes a Sanagasta

Sanagasta, enero 13 — Llegaron a ésta, para pasar la temporada de veraneo, las familias de Carreño, Fachilone, Agost, Carrizo, del Moral, Vallejo, de la Colina, Castellanos, Jiménez, Arteaga, Lagos, Alvarez, y otras.

Con la llegada de estos veraneantes, esta localidad adquiere la acostumbrada alegría y animación que fué su característica de otros años.

NEUQUEN

ECOS DE LAS LLUVIAS DE CENIZA

Mortandad de haciendas

El gobernador del territorio, comandante Denis, comunicó ayer al Ministerio del Interior, que, como consecuencia de las lluvias de ceniza y lava caídas el mes anterior en varias regiones de la jurisdicción de su gobierno, ha empezado a notarse, en forma alarmante, la mortandad del ganado.

Según dice aquel funcionario, el fenómeno se observa, muy especialmente, en el departamento de Los Lagos, situado sobre la cordillera. Los pobladores han empezado a emigrar a otras regiones, en vista de las dificultades de la vida, razón por la cual el gobernador los ha autorizado para que ocupen campos fiscales, en carácter provisional.

Viajero

Zapala, enero 13 — Llegó de paso para su estancia en Quillén el doctor Juan Lagos Mármol, ministro argentino en Suiza.

TIERRA DEL FUEGO

Pago de haberes

La tesorería general de la nación ha entregado a la Sociedad Importadora y Exportadora de la Patagonia la suma de pesos 34.570 pesos, con destino al pago de sueldos de la cárcel de Ushuaia por el mes de octubre y aumentos por septiembre; sueldos de los juzgados de paz, por febrero; sueldos, salarios mínimos y aumentos de la gendarmería, por octubre.

PAMPA

"Kermesse" de beneficencia

General Pico, enero 13 — Prosigue con buen éxito la "kermesse" organizada por la Sociedad de Beneficencia, de ésta.

El producto de estas fiestas será destinado a la construcción de un pabellón en el hospital local.

CHUBUT

En la gendarmería volante

Hemos recibido una carta fechada en Trelew, en la cual se denuncia que varios agentes de la gendarmería volante fueron despedidos sin causa, y se les dejó sin ropa ni dinero.

Se agrega, que si no hubiera sido por la generosidad de los habitantes de dicho pueblo, los despedidos se hubieran muerto de hambre.

Por último, dice la carta que debido a gestiones de un subteniente pudieron cobrar sus haberes los exonerados.

NOTICIAS DE POLICIA

EL ROBO AL MINISTRO DE LOS PAISES BAJOS

Hallazgo de una esmeralda

DOS DETENIDOS

Con motivo del hallazgo de una esmeralda que formaba parte del robo de alhajas cometido el 29 de abril próximo pasado, en el domicilio particular del ministro plenipotenciario de los Países Bajos, señor Jacobo Barendrecht, situado en la avenida Alvear 4560, la policía de investigaciones ha iniciado nuevas diligencias tendientes a descubrir a los ladrones.

Días pasados, un individuo se presentó en una joyería establecida en la calle Florida y ofreció en venta una esmeralda de gran tamaño. El dueño del comercio, que por rara casualidad es amigo del señor Barendrecht, al examinar la piedra, reconoció en ella la misma que tenía engarzada entre dos brillantes amarillos un anillo que pertenecía al señor ministro y que le fué robado en aquella oportunidad.

El individuo exigía por la esmeralda 300 pesos, los que le fueron entregados en el acto por el joyero, quedándose éste con la piedra. Al salir el sujeto en cuestión del comercio, el dueño de la joyería lo siguió algunas cuadras y luego lo hizo detener.

En seguida dió aviso de la novedad al señor Barendrecht y éste se trasladó a la joyería, donde, al serle exhibida la esmeralda, la reconoció como de su propiedad.

Intervino en seguida la sección robos y hurtos de la división de investigaciones, comisionándose al auxiliar Bidegaray y al oficial Florio para que prosiguieran las averiguaciones. Estos empleados procedieron a la detención de un joyero establecido en la calle Canning, a quien le fué vendida la esmeralda por un individuo que no conoce, según declaró a la policía. El joyero detenido dice que él, a su vez, enajenó la piedra al mismo sujeto que luego la vendió al comerciante de la calle Florida.

La policía continúa trabajando con todo empeño a fin de establecer la responsabilidad que puedan tener en el asunto los individuos detenidos.

LOS INCENDIOS DE AYER

VALIOSAS PERDIDAS

El incendio que estalló en la madrugada de ayer en el aserradero y fábrica de carruajes y artículos rurales de Pedro Vignau y Compañía, duró hasta las 5.40, demandando una gran labor a los bomberos y a la policía.

Hasta las 8.30 quedó un destacamento removiendo los escombros.

Los bomberos al mando del coronel Graneros, trabajaron bien, consiguiendo localizar el fuego en el aserradero, evitando que se propagara a los establecimientos vecinos, los cuales corrieron gran peligro en los primeros momentos. Fué muy eficaz también la acción de la policía a cargo del comisario Nicolás Ursone, de la sección 10ª.

El aserradero quedó destruído en gran parte.

Entre el edificio, maquinarias y mercaderías, los señores Vignau tenían un capital de medio millón de pesos y calculan sus pérdidas en 380.000 pesos, sin seguros de ninguna especie.

Se ignora el origen del siniestro.

—El otro incendio estalló en la calle Moreno 2032, a la 1.58, según el aviso recibido por los bomberos, una parte de los cuales se encontraba en el incendio del aserradero de Vignau.

El incendio se produjo en un galpón que existía en los fondos de la casa, donde estaba instalado un depósito y fábrica de marcos para cuadros, de propiedad de Buenaventura Spinoch. El galpón era de madera y zinc, con paredes laterales de material.

El fuego destruyó por completo el galpón, que pertenecía al dueño del edificio, Gilberto Bruno, quien lo valuó en 15.000 pesos.

En cuanto a los materiales de la fábrica, que fueron destruídos, no ha sido posible justipreciarlos, por cuanto su propietario se encuentra ausente de esta capital.

El incendio quedó extinguido poco antes de las 4.

El siniestro produjo gran pánico en las casas vecinas, especialmente en un sanatorio, pero los bomberos evitaron que el fuego se propagara y volvió la calma al poco rato.

No se han podido establecer las causas del incendio

El fuego alcanzó a una cocina de la casa calle Sarandí 342, que linda por los fondos con el galpón. La cocina que fué destruída ha sido valuada en 2.000 pesos.

—Anoche a las 23 estalló un incendio en el "garage" establecido en la calle Carrito 1[illegible] y perteneciente a Ramón Camaño.

El incendio comenzó en un pequeño galpón destinado a taller de compostura y limpieza de motores.

Llamados los bomberos, lograron dominar el incendio rápidamente, evitando que se propagara a otro galpón en el que había una cantidad de nafta, aceites y grasas, y a las demás dependencias, en las cuales se guardan sesenta automóviles.

Las pérdidas han sido valuadas en 2.500 pesos.

FRENTE AL EDIFICIO DE "LA FRONDA"

TIROS Y PEDRADAS

Un grupo de radicales improvisó anoche una manifestación en honor del señor Cantilo y se dirigió a casa de éste con objeto de saludarlo.

Disgregada la columna, después de cumplir sus propósitos, varios grupos a la hora 0.30 de esta madrugada, tomaron por la calle Paraguay hasta Suipacha y por esta hacia el Sur. Reducidos a un pequeño grupo, iban de cuatro o cinco por las aceras, mientras otros los seguían en dos automóviles.

Al llegar frente al edificio de nuestro colega "La Fronda", los manifestantes, de acuerdo con un plan que tenían trazado, comenzaron a arrojar piedras a los cristales de los balcones, consiguiendo romper varios, y después descerrajaron dos balazos que sembraron el pánico entre ellos mismos y las muchas personas que circulaban a esa hora por la calle Suipacha.

El jefe de policía, que estaba en la esquina de Suipacha y Lavalle en compañía de otros funcionarios, al producirse los hechos se dirigió hacia el sitio del escándalo, que ya había quedado despejado por la huída de los exaltados y de los transeuntes.

Momentos después llegó un pelotón de la guardia de seguridad de caballería, que se encargó de cortar el tráfico y de alejar a los curiosos. En la calzada quedó cierta cantidad de piedras que llevaban los manifestantes y que arrojaron contra el edificio de nuestro colega "La Fronda".

No resultó ningún herido ni contuso.

La policía no hizo ninguna detención, no obstante que muchas personas señalaron como autor de los disparos a un jovencito que se refugió en un café de la vecindad.

ROBOS DE CARROS CON MERCADERIAS

Detención de dos malhechores

Con motivo de los frecuentes robos de carros cargados con mercaderías efectuados últimamente, sobre todo, en el Sur de la ciudad, el comisario Foppiano, de la división de investigaciones, fué comisionado para hacer una indagación especial al respecto

Este funcionario, con la colaboración del oficial inspector Sánchez y de los empleados Mussi y Cucaresi, llegó a comprobar que los autores de esos robos eran varios individuos que formaban una pandilla capitaneada por el individuo de malos antecedentes, Alberto Jiménez o Manuel Fernández o Cirilo Gibert o Gilberto, procesado varias veces por delitos contra la propiedad, y con varias capturas por las mismas causas en la provincia de Buenos Aires, donde está prontuariado como cuatrero y asaltante peligroso.

Averiguaron, además, los empleados policiales, que también formaban parte de la gavilla José Lopretti o García o Pino (a) Napia, Pedro Juan Magnani o José Alfaro o Emilio Magnani (a) Lechuzón y José Fernández o Méndez o Merino (a) Gato, los cuales frecuentaban Villa Barceló.

Los empleados de referencia se trasladaron a Villa Barceló y con la cooperación de un agente de la subcomisaría local, allanaron un rancho situado en el centro del campo de Bergeri y allí encontraron escondidos entre unos maizales a Jiménez y Alfaro. Los demás lograron fugar, favorecidos por los sembrados y accidentes del terreno.

Fueron secuestrados un carro de dos ruedas, varios arneses y unos trozos de maderas quemadas, que han pertenecido a otros vehículos.

Por referencias de algunos vecinos se supo que los individuos mencionados llevaban los carros que robaban en esta capital, al rancho, donde descargaban las mercaderías que luego vendían. A los carros los desfiguraban y después los enajenaban.

Cayetano Cesáreo reconoció el carro secuestrado y algunos arneses como de su propiedad; le fueron robados el 23 de agosto último de la calle Cevallos frente al número 1400.

Los detenidos han sido puestos a disposición del juez de instrucción, doctor Benítez.

AUDACIA DE DOS DELINCUENTES

Tentativa de robo en un comercio

En el comercio de fiambrería establecido en la calle Castelli 38, penetraron dos individuos y pidieron a Berta Welfarti, que en ese momento atendía el mostrador, que les despachara medio kilogramo de manteca.

Mientras la empleada se dirigía a una habitación contigua al salón de ventas para ir en busca de la mercadería, que se hallaba en una heladera, uno de los sujetos pasó al otro lado del mostrador y siguió a Berta.

Al advertir la nombrada la presencia del individuo quiso gritar, pero el intruso con un cuchillo que esgrimía, la amenazó y le intimó silencio.

Entretanto, el otro sujeto que había quedado en la puerta del comercio, vigilando si alguien se acercaba, fué hasta el escritorio y pretendió forzar la puerta de la caja de hierro, cuyo propósito quedó frustrado porque la caja se abre mediante combinación eléctrica.

Como les fracasara el golpe los delincuentes agredieron a Berta, produciéndole algunas contusiones en el rostro y en la cabeza.

Inmediatamente los acusados salieron a la calle y desaparecieron, sin conseguir sustraer nada.

La damnificada concurrió poco después al local de la sección 7.ª y formuló la denuncia ante el auxiliar Carlos C. Dellepiane, quien inició el sumario de práctica y dió intervención en el hecho al juez de instrucción en turno.

EL TIMO DEL LEGADO A LOS POBRES

Una víctima más

Dolores Riveiro, domiciliado en la calle Juramento 5045, denunció en la comisaría 8.ª que en una calle de Belgrano encontró a una mujer, quien le manifestó que había llegado del campo y que buscaba desesperadamente a una tal Encarnación, a la que debía entregar varios miles de pesos legados a los pobres por un estanciero de la provincia de Buenos Aires. Le rogó que la acompañara, ofreciéndole una gratificación de mil pesos si encontraban a Encarnación.

En esos momentos pasó un individuo, al cual la mencionada mujer detuvo en demanda de noticias acerca de la tal Encarnación.

Después de conversar brevemente se pusieron en viaje y recorrieron los tres, varios sitios de Belgrano, hasta que por fin la mujer propuso dejarle el dinero, para lo cual le solicitó una garantía. Dolores, que vió un buen negocio en el asunto, le manifestó que tenía 1.500 pesos en la sucursal de Villa Urquiza del Banco de la Nación y allí se trasladaron, retirando luego la suma indicada.

Después tomaron un automóvil y se trasladaron a la calle Belgrano y General Urquiza, donde Dolores entregó los 1.500 pesos, recibiendo en cambio un paquete en el cual estaban los 50.000 pesos del legado, según la dijo la mujer.

La pareja desapareció en el automóvil y a poco Dolores comprobó que el paquete sólo contenía unos recortes de billetes y papeles de diarios.

LA MUERTE ULTRAJADA DE UN NIÑO

Resultados de la autopsia

De acuerdo con las órdenes del juez de instrucción doctor Irigoyen, los médicos de los tribunales hicieron ayer la autopsia del cadáver de Sara Gorderich, hallado, como se sabe, en un pozo de agua, en el asilo policial instalado en las calles Monteagudo y Uspallata.

Los médicos informaron que el cadáver no presenta señal alguna de violencia y que el fallecimiento se produjo por asfixia por sumersión.

Los empleados de la sección 34.ª que intervienen en el esclarecimiento de este asunto, con las conclusiones de los médicos descartan la posibilidad de un crimen y se inclinan a pensar que se trata de un accidente o suicidio.

María Garay, la amiga y comadre de Sara, que vive en el asilo policial, recuperó ayer su libertad después de haber ampliado sus declaraciones. Confirmó cuanto dijimos respecto a su amistad con Sara y a la vida miserable que ésta llevaba, agregando que le había oído quejarse amargamente de su suerte y decir que estaba dispuesta a suicidarse si no mejoraba su situación económica.

Se realizarán otras diligencias complementarias a fin de aclarar algunos puntos y probablemente hoy la comisaría 34.ª remitirá el sumario al juez doctor Irigoyen.

ESCLARECIMIENTO DE UN ROBO

Días pasados, el gerente de la fábrica de calzados que la razón social Grimoldi Hermanos tiene instalada en la calle Rivadavia 2840, denunció que con motivo de un balance se había notado la sustracción de materiales por valor de más de 3.000 pesos.

El comisario Foppiano tomó a su cargo la investigación y comisionó al auxiliar Bidegaray y empleados Vega y Meggiolaro para que realizaran las investigaciones correspondientes. Después de varios días de vigilancia los empleados citados comprobaron que los obreros Adolfo y Arturo Salerno, después de salir de la fábrica, se dirigían al comercio de calzado establecido en la calle Moreno 2100 y que en el trayecto sacaban unos paquetes que llevaban entre sus ropas.

Detenidos los hermanos Salerno, se verificó que los paquetes contenían suelas para calzados, provenientes de la fábrica de Grimoldi.

En un registro practicado en el domicilio de los Salerno y en el comercio de la calle Moreno, fueron secuestradas mercaderías valuadas en 1.200 pesos y que el gerente de la fábrica Grimoldi, reconoció como de propiedad de ésta.

Los detenidos han sido puestos a disposición del juez de instrucción doctor Benítez.

LA MUERTE DE FRANCISCO TORRES

El subcomisario Bertoni y el auxiliar Vucinovich, de la comisaría 40.ª, prosiguieron ayer las investigaciones para aclarar el misterio que rodea la muerte de Francisco Torres, cuyo cadáver fué hallado en los bañados de Flores.

Se ha comprobado que Torres era de malos antecedentes y que tenía muchas entradas en la policía. Se le conocía con el mote de Juan Sin Miedo.

Hasta el momento todo hace suponer que Torres fué muerto en riña, por algunos de sus iguales, y como ocurre generalmente entre los delincuentes, trató de ocultar el hecho a la policía.

En la comisaría 40.ª están detenidos varios individuos de malos antecedentes, dos de los cuales conocían a Torres.

DEMOSTRACION A LOS SEÑORES LAGUARDA Y SANTIAGO

Ayer por la tarde, se reunió un núcleo de comerciantes e industriales con objeto de cambiar ideas para tributar un homenaje a los señores Francisco Laguarda y Eduardo J. Santiago, con motivo de su actuación al frente de la jefatura de investigaciones y de la sección seguridad personal, respectivamente.

En una nueva reunión que se efectuará en estos días, se resolverá la forma en que se realizará el homenaje.

LOS ASALTOS DEL MARTES

La comisaría 28.a entregó el sumario y puso a disposición del juez de instrucción doctor Irigoyen al "chauffeur" Panzina y a los asaltantes Clausen y Reinaldi.

Varios delincuentes más, conocidos de la policía y que son de la pandilla de Clausen y Reinaldi, fueron enviados a la división de investigaciones, cuyos empleados ya conocen el asunto, pues han colaborado eficazmente en las indagaciones y detenciones.

Comisaría 23a.

Por disposición de la jefatura, el subcomisario Pastor Lugardo Rodríguez se hizo cargo de la sección 23.ª de policía, al frente de cuya dependencia estaba el subcomisario Arturo B. Vieyra, quien ha pasado a continuar sus servicios en la sección 6.ª.

Infracciones a la ley de juegos

Varios empleados de la sección seguridad personal de la división de investigaciones, allanaron en la madrugada de ayer la casa de juego instalada en la calle Las Heras 2937, donde se jugaba a la "gallarrita".

Para llegar hasta la sala de juego los empleados tuvieron que forzar dos puertas, lo que permitió que los concurrentes se pusieran sobre aviso.

Fueron detenidos el empresario de la casa, José Toscano, y doce personas que estaban en el local.

—Los mismos empleados allanaron el café establecido en la calle Bustamante 2195, de propiedad de Antonio López.

Fueron sorprendidas 31 personas jugando al "monte con puerta", a las que se condujo al departamento de policía.

Los empleados secuestraron la banca, de 300 pesos, y una cantidad de fichas.

—En la calle Velazco y Aráoz, el oficial inspector Juan Simoni, de la comisaría 27.a, detuvo a Carlos Escola, por haberlo sorprendido mientras aceptaba jugadas de "quinielas".

—Varios empleados de la sección leyes especiales allanaron la agencia de lotería de Rodolfo Gandulfo, establecida en la calle Corrientes 887, y secuestraron más de cien billetes de la lotería de Montevideo y otro tanto de la Caja de Ahorros de la provincia de Buenos Aires.

Además fueron hallados en la agencia numerosos sobres con jugadas de "quinielas", algunas ya liquidadas, y la suma de 3.000 pesos, producto de las mismas.

Gandulfo está acusado de "quinielero" capitalista y tiene varias entradas en la policía por infracciones a la ley de juegos.

—Los mismos empleados detuvieron, además, en Acevedo 34, a José Caldas y Armilido Natale; en Bolívar 1[illegible] a Ricardo Martín y José Romero; en Río de Janeiro 812, a Alberto Braga; en Rawson 802 a León y Miguel Chertner; en Alsina y Pozos a Manuel Trigo.

Captura de un homicida

El auxiliar Ramón F. González, secundado por el empleado Andrés B. Demaría, de la división de investigaciones, procedió ayer por la mañana a la detención de Francisco Tabar, cuya captura se recomendó en la orden del día de la policía de esta capital, a solicitud del juez del crimen de Santa Rosa de Toay (Pampa).

Tabar fué condenado a sufrir la pena de 8 años de penitenciaría por el delito de homicidio en la persona de Amancio Zabala y desapareció del territorio cuando la justicia del crimen falló el proceso.

Detención de un estafador

Ricardo Begue, cuya captura habían requerido los jueces de instrucción doctores Oro y Malbrán, fué detenido ayer por el empleado Luis M. Calvo, de la sección defraudaciones y estafas.

Begue defraudó en 10.000 pesos a la razón social Ledesma Hermanos y en seguida en 4.850 a la firma Miguel Orfali y Hermanos, de las cuales fué empleado.

Después de cometer estas defraudaciones, Begue se ausentó de esta capital, pero últimamente el jefe de investigaciones tuvo noticias de su regreso y ordenó la captura.

ACCIDENTE DE TRABAJO

Trabajaba ayer en el puerto de Buenos Aires, hasta ayer en la estación Constitución, Pedro Bueno, argentino, de 39 años de edad, casado, peón, quien presenta una herida en el lado izquierdo del rostro, producida por un accidente que sufrió en aquella localidad hace varios días.

Bueno se asiste en el hospital Rawson, con intervención de la policía de la sección 16.ª.

Fallecimiento sin asistencia médica

En una habitación de la casa de hospedaje situada en la calle México 950, falleció sin asistencia médica, el huésped Carlos A. Castillo, español, de 22 años de edad, soltero.

Con intervención de la policía de la sección 4.ª, la Asistencia Pública se hizo cargo del cadáver.

Comisaría 43.ª

Mientras dure la licencia acordada al comisario Luis E. Secretín, encargado de la sección 43.ª de policía, esta dependencia será atendida por el subcomisario Nicanor Márquez.

El niño ahogado

Todavía no ha sido posible encontrar el cadáver del niño Joaquín Suárez, quien, anteayer por la tarde, cayó en el arroyo Maldonado a la altura de la avenida San Martín y la calle Paysandú. El menor fué arrastrado por la corriente y desapareció a los pocos instantes.

Durante el día de ayer, marineros de la prefectura marítima y soldados del cuerpo de bomberos estuvieron ocupados en la busca del menor. El arroyo fué rastreado desde el puente de la avenida San Martín hasta la desembocadura del río de la Plata, sin resultado alguno.

Robo de un caballo de carrera

José Sanglos denunció en la comisaría 42.ª que en la noche anterior penetraron ladrones en un potrero que tiene en la calle Larrazábal y Balbastro y le robaron el padrillo Satanello, por Saint Wolf y Fortuna, de propiedad de Emilio Bengoa, que lo había dejado a su cuidado.

Los ladrones entraron en el potrero cortando tres hilos del alambrado que rodea el local y por el mismo sitio llevaron el caballo.

SOCIEDADES Y CIRCULOS

SOCIEDAD PROTECCION MUTUA—La sociedad Protección Mutua de la Dirección General de Arquitectura, del Ministerio de Obras Públicas, renovó sus autoridades en la forma siguiente:

Presidente, Andrés Micell; vicepresidente primero, Juan Ricci; vicepresidente segundo, Carmelo Ida; secretario, Mario E. Arduino; prosecretario, Eduardo Alberto; tesorero, José B. Binello; protesorero, Félix Parera; vocales: Patricio Sacardo, Luis L. Gatti, Ricardo Miranda, Nicolás Coiro, Carlos Dragunich, Francisco Dima, Alejandro De Lucca, Mauro Landonio, Roberto Batellí, Jaime Rigo Pons, Carlos R. Morandet y Pedro Rossi (hijo); consejo superior consultivo: ingeniero Sebastián Ghiglianza, ingeniero León E. Wallis, arquitecto Carlos E. Gensau, C. Julio Rodríguez y Emmo Springolo.

CASA DE GALICIA—Mañana se efectuará en el campo de deportes de esta entidad, la anunciada romería dedicada a los socios y a las familias de los mismos. Se ha dispuesto que varias bandas de música, entre ellas la del regimiento 2 de infantería, amenicen la fiesta.

En esta oportunidad habrá un servicio especial de tranvías que conducirán gratuitamente a los socios y sus familias. Desde las 8 hasta las 9.30 correrán coches con acoplados cada diez minutos desde las 9.39 hasta las 10, cada 5 minutos, y desde las 10 hasta las 11, cada 10 minutos. Los tranvías partirán de la calle Salta esquina Moreno.

UNION HISPANO-AMERICANA VALLE MINOR — La sección argentina de ex alumnos y la comisión de propaganda de esta institución han organizado un almuerzo y un te y danza en beneficio de su fondo social y en honor de la junta de damas, actos que se realizarán el 12 de febrero próximo, en el hotel Villa Carapachay, Olivos, F. C. C. A.

OBSERVACIONES METEOROLOGICAS

Instalación especial de LA PRENSA

Termómetro		Barómetro
A las 3 hoy	17.0	A las 3 hoy	760.0
Ayer 6	15.0	Ayer 6	762.5
12	27.0	12	761.5
18	21.0	18	759.8
24	18.0	24	760.0

A las 3 de hoy

VIENTO	S. E.	
CIELO	Seminublado	
SOL	Sale	4.57
	Se pone	19.09
LUNA	Sale	19.54
	Se pone.	6.04

Continuaron buenas las condiciones atmosféricas durante el día de ayer, y las indicaciones de los aparatos meteorológicos no sufrieron variaciones de importancia.

Dirección del viento: SE., con una velocidad media de 10 kilómetros por hora. A las 24 soplaba viento SE.

Humedad: 66

Observatorio astronómico de La Plata —Datos de las 14. Presión atmosférica, a 0 grados y al nivel del mar, 761.45 mm.; temperatura, 21.8; mínima (a las 5.20), 10.9; humedad relativa, 42 o|o. tensión del vapor de agua, 8.31 mm.; viento: dirección, SE; velocidad por hora, 14 kilómetros.

Informes de la oficina meteorológica argentina—Ha llovido en:

BUENOS AIRES

Ataláya 2 milímetros, Azul 7, Cañada Seca 4, Coronel Laprida 2, Crotto 7, Chilay 3, Las Flores 9, Loberia 19, Lamas de Zamora 2, Mechongué 1, Napaleofú 1, Olavarría 3, Olden 9, Paula 6, Ramallo 5, Rauch 2, Rocalde 16, San Agustín 1, San Martín 10, Tapalqué 3, Temperley 2, Tigre 7, Udaquiola 2, Vela 8

SANTA FE

Armstrong 2, Landetá 2, Rueda 4, Rufino 2 mm.

ENTRE RIOS

Federación 1 milímetro

CORRIENTES

Goya 1, General Paz 17 milímetros.

TUCUMAN

Agua Dulce 12, Cruz Alta 40, Marifio 35, Ramada 71, Tacanas 7, Tucumán 14 milímetros.

SANTIAGO DEL ESTERO

Gramilla 13, La Banda 10, Río Hondo 10, San Pedro 18, San Ramón 10, Santiago del Estero 3 mm.

CORDOBA

Achiras 13, Asoochinga 6, Baigorria 2, Cassaffousth 14, Cap. del Monte 10, Córdoba 6, Chucu 7, Huerta Grande 20, Laboulaye 5, La Calera 14, La Falda 33, Mackenna 21, Moldes 2, Río Cuarto 6, Sampacho 7, Serrezuela 27, Thea 21, Villa Dolores 5 mm.

SAN LUIS

Alto Grande 60, Balde 18, Beazley 9, La Toma 12, Lib. Luna 2, Luján 2, Nashel 2, Pisco Yacú 2, Polledo 3 mm.

JUJUY

Abra Pampa 10, Jujuy 18, La Quiaca 1, León 3, Tilcara 1 mm.

SALTA

Caldera 12, Molinos 8, Orán 6, Ruta de los Llanos 6, Salta 16, Tala 42 mm.

CATAMARCA

Andalgalá 3, Catamarca 4, Chumbicha 12, Huillapina 18, Molleciito 10 mm.

LA RIOPA

Bazán 17, Carrisal 29, Cebollar 24, Chepes 8, La Rioja 22, Talamuyuna 16, Tello 20 mm.

SAN JUAN

Angaco 6, Cañada Honda 8, Caucete 3, Coll 9, Marayes 18, Pocitos 2, San Juan 10 mm.

MENDOZA

Alto Verde 1, Buena, Nueva 1, Comd. Salas 52, La Dormida 19, Malargüe 1, Mendoza 4, Nacuñán 59, Rivadavia 6, Tunuyán 20, Zapata 24 mm.

RIO NEGRO

Cinco Chañares 6, Mancha Blanca 2 milímetros.

SINOPSIS DEL TIEMPO

De la oficina meteorológica comunican que han caído lluvias ligeras durante el día en Corrientes, pero en las demás partes el tiempo estaba bueno.

Prevalecieron vientos del Sudeste en la región que se extiende desde Entre Ríos hasta Jujuy, y vientos del rumbo Norte en las provincias del centro y Sur.

La temperatura ha subido en todas las provincias, excepto en la región de Corrientes; pero siguió bajo la normal en todas partes. La presión atmosférica en...

...mantiene baja hoy. Bue... ...tiempo ...vientos ...Norte en la región del Río de la Plata.

DEPORTES

FOOTBALL

ASOCIACION ARGENTINA DE FOOTBALL

PARTIDO PARA MAÑANA

Boca Juniors contra Huracán—Este partido, correspondiente a la tercera rueda del concurso por eliminación Copa de Competencia, de primera división, se jugará en la cancha de las calles Benito Pérez Galdós y Ministro Brin, a las 15.45

Equipo de Boca Juniors: Galeano, Costa y Fabiano; López, Bunzo y Elli; Cattomino, Pisa, Bozzo, Fabiano y Mango.

Huracán: Kiesel; Pratto y E. Monti; Fontana, Vázquez y L. Monti; Ginebra, Laguna, Chiesa, Danmaher y Onzari.

PARTIDO INTERNACIONAL DE BENEFICENCIA

LIGA URUGUAYA CONTRA ASOCIACION AMATEURS

El domingo 22 del corriente se jugará en el campo de deportes del Club de Gimnasia y Esgrima, en Palermo, el partido concertado entre equipos representativos de la Liga Uruguaya de Football y la Asociación Amateurs, de esta capital, en beneficio total de la Liga Argentina de lucha contra el Cáncer.

En mérito a los propósitos laudables que sirven de móvil al encuentro de referencia y a la circunstancia de que la prestigiosa institución argentina mide por primera vez sus fuerzas con los uruguayos, es muy grande la expectativa que su realización ha despertado entre los aficionados.

El equipo argentino estará representado por los siguientes jugadores: Hércules Orlo (Tigre), Antonio Cortella (Platense) y Humberto Recanatini (Sportivo de Almagro); Ernesto Matozzi (Estudiantil Porteño), Cándido García (River Plate) y Luis Ofilco (Atlanta); Natalio Perinetti (Racing), Juan Tubio (Independiente), Alberico Zabalsta (Racing), Manuel Seoane (Independiente) y Manuel Fardal (Platense).

TIRO AL BLANCO

SOCIEDAD TIRO FEDERAL DE SAN FERNANDO

Insertamos a continuación el resultado del concurso anual de tiro al blanco y campeonato de sociedades y escuelas locales, realizado últimamente en el polígono de la sociedad Tiro Federal Argentino de Baradero.

Fusil, Campeonato de sociedades, distancia 250 metros 1.º, Sociedad Italiana, con 191 puntos; 2.º, Tiro Federal de Baradero, 188; 3.º, Círculo Italiano, 185; 4.º, Club Baradero, 181.

Nicolás D. Bozzo, ganador del premio LA PRENSA

Campeonato de conjunto, Marti Genoud, con puntos.

Campeonato escolar, distancia 150 metros, blanco bruto a tres tiros: 1.º, Escuela N.º 1, con puntos; 2.º, Escuela N.º 2, 3.º, Asilo Hermán Frers, 4.º, Escuela N.º 3, 100.

Concurso individual. Blanco "Baradero", distancia 350 metros: 1.º, Abelardo Cavatorta, con 250 puntos, 2.º, Jerónimo L. Cossi, 210.

Blanco "Doctor Antonio del Pino", distancia 350 metros: 1.º, Jer

PROVINCIA DE BUENOS AIRES -- GOBIERNO CENTRAL Y DE LOS MUNICIPIOS

NOTICIAS ADMINISTRATIVAS

(De nuestra sucursal en La Plata)

LA LEY DE MONTEPIO CIVIL

Interpretación de artículos

La comisión del montepío civil de la provincia de Buenos Aires envió una comunicación al ministro de Hacienda, por la que solicita del Poder Ejecutivo una reforma que considera indispensable para la mejor interpretación de los artículos 14 inciso 1.° y 15, respectivamente, de la ley de montepío civil que está en vigor.

Se trascribe en esa comunicación la parte aludida de los artículos citados que dicen lo siguiente: Artículo 14, inciso 1°: "Las personas comprendidas en el artículo 11 adquirirán derecho a jubilarse en la siguiente forma: Los que hayan prestado 30 años de servicios con el 92 por ciento del sueldo..." Artículo 15: "Se tendrá como último sueldo a los efectos de determinar el monto de la jubilación a acordarse, el promedio de sueldo mensual que el interesado hubiese percibido durante los dos últimos años de servicios".

Después se manifiesta:

"En numerosos casos se ha dado a dichos artículos una interpretación que ahora resulta dudosa, puesto que al concederse jubilaciones con un tanto por ciento que ha excedido en demasía de la efectividad de los 30 años de servicios, que se expresa en el referido artículo 14, inciso 1°, y con ello el fondo de montepío civil sufre perjuicios considerables".

Se agrega luego:

"V. E. ha de encontrar motivos suficientes para disponer el estudio pertinente, a fin de solicitar la reforma de dichas disposiciones y ha de aceptar sin duda alguna la indicación que nos permitimos formular en salvaguardia de los intereses de la institución, teniendo como base para jubilarse los dos últimos años del sueldo en la efectividad de que goza el empleado hasta los 30 años, y las personas que se excedan de ese término no tendrán derecho a interponer reclamación alguna sobre el particular".

El gobernador y sus ministros

Concurrió ayer a su despacho el gobernador de la provincia, señor Monteverde, y, después de firmar con el ministro de Gobierno varios expedientes, se retiró de la casa de gobierno, causa que motivó un escaso movimiento administrativo.

Regresó ayer de Mar del Plata el ministro de Hacienda, señor Manuel L. del Carril, quien asistió a su despacho por la tarde y firmó numerosos expedientes.

EN LOS MUNICIPIOS

(De nuestra sucursal en La Plata)

CONCEJO DELIBERANTE DE LA PLATA

LA REUNION DE AYER

MINUTA AL DEPARTAMENTO EJECUTIVO

Diversos asuntos tratados

Bajo la presidencia del señor Manuel M. Alvarez y con la asistencia de 15 de sus miembros, realizó ayer por la tarde la primera sesión ordinaria el concejo deliberante de esta ciudad.

En dicha sesión fué rechazada, contra el voto del concejal radical Lizarralde, la renuncia presentada por el concejal de ese sector, Pedro Harambourc.

Acto seguido la presidencia, en uso de la autorización conferida por el concejo, designó las siguientes comisiones:

Hacienda y presupuesto, Chaumeil, Martínez, Chaves y Maiztegui; obras públicas, Gonzáles, Gnecco, Arisnavarreta, Lescano y Schifino; seguridad, Villa Alvite, Díaz, Chaumeil, Lizarralde, Maiztegui; higiene, Rivas, Musanti, Lescano, Ceiza Rodríguez y Melzi, J. O.; beneficencia y moralidad, Delfino, Ayestarán, Sanit, Estevin, Arisnavarreta y Melzi, J. B.; legislación, Gnecco, Díaz, Ayestarán, Lugones y Sosa; cuentas, Chaves, Laucat, Martínez Arisnavarreta y Lizarralde.

La comisión de hacienda quedó citada para el lunes próximo a las 16 y se resolvió preparar en la sesión del viernes próximo la terna que se enviará al poder ejecutivo para la designación de jueces de paz y alcaldes.

Después fué pasada a estudio de la comisión respectiva una comunicación del departamento ejecutivo, en la que solicita envío de los antecedentes del convenio realizado con los herederos de la señora de Hallecker, para resolver un pedido de devolución de impuestos.

Se resolvió luego considerar en la próxima sesión un pedido formulado por el señor Parcausky para vender al público carne a bajo precio y no faenada en los mataderos municipales.

En seguida fué aprobada una minuta que presentó el señor Martínez, a fin de que el departamento ejecutivo conteste a las siguientes preguntas:

"¿A qué suma alcanza el déficit de la comuna? ¿Cuál ha sido la razón de ese déficit?

"Sírvase el departamento ejecutivo informar en los siguientes puntos: a) cálculo de recursos desde 1916; b) monto de la renta desde 1916; c) aumento de sueldos desde aquel año; d) deuda atrasada; e) aumento de empleos desde 1916; f) aumento de gastos (por incisos); g) aumento de obras públicas; h) aumento de servicios de extinción; i) aumento de servicios en intensidad; j) gastos fuera de presupuesto.

¿Qué medida piensa proponer el departamento ejecutivo para regularizar las finanzas? ¿Qué opinión tiene sobre supresión de empleos? ¿Se resentirían los servicios municipales? ¿Las necesidades edilicias de 1916 son menores que las de 1921? Y ¿los gastos de 1921 son mayores que los de 1916?

"Explique el departamento ejecutivo esta situación en los siguientes incisos: asesoría, contaduría, dirección de obras públicas, de paseos y jardines, inspección general, dirección de alumbrado y administración de limpieza. ¿Propondrá el departamento ejecutivo el aumento de los recursos comunales? ¿Qué opinión tiene respecto del valor de los servicios comunales y el precio que se le hace pagar al vecindario? ¿Se podría cobrar más por los servicios que hace la comuna? ¿No sería conveniente disminuir el costo de los servicios municipales y suprimir los impuestos que no fueran fundamentados por un servicio? ¿Qué procedimiento aconseja el departamento ejecutivo para llegar a este caso? ¿Hasta qué año recibió la municipalidad subvenciones del gobierno de la provincia?"

Luego se sancionaron dos duodécimos del presupuesto de 1921 para los meses de enero y febrero, y se aprobó la prórroga de las ordenanzas impositivas del año 1921 para el corriente.

Además se resolvió pasar a la comisión respectiva los antecedentes relativos al sorteo de mesas receptoras de votos, operación que no se practicó el año pasado por causas de fuerza mayor.

Por último, el concejal Martínez presentó un proyecto que pasó a estudio de la comisión para dar el nombre de Luis María Doyhenard a la calle 6 de esta ciudad, en atención a los servicios prestados por ese ciudadano en beneficio del progreso urbano.

(De nuestros corresponsales, por telégrafo)

EN VICENTE LOPEZ

Los próximos comicios municipales

Vicente López, enero 13 — Con la asistencia de los delegados de varias fracciones políticas, en el despacho del juez de paz se realizó el sorteo de los presidentes titulares y suplentes de las mesas que deberán actuar en los comicios municipales a efectuarse el día 29 del corriente en este distrito.

Ese sorteo dió el siguiente resultado:

Primera mesa: presidente, Bernardo Buffa; suplente primero, Ramón B. Castro, y segundo, Juan Aragnl Segunda: presidente, Juan L. Verdina; suplente primero, Juan Carlos Richieri, y segundo, José M. Bados. Tercera: presidente, José B. Marll; suplente primero, Damián Gallardo, y segundo, Alberto Meyer Arana; Cuarta: presidente, Salvador F. Barabino; suplente primero, Emilio Bernasconi, y segundo, Federico Cornet. Quinta: presidente, Esteban A. Quantiene; suplente primero, Juan J. Pon, y segundo, Luis M. Coca. Sexta: presidente, Antonio Trabuco; suplente primero, Guillermo E. Schneider, y segundo, Silvio Ponce de León.

DEFICIENCIAS MUNICIPALES EN LANUS

Lanús (Avellaneda), enero 13 — Se advierte con desagrado que los inspectores municipales no se preocupan de la revisión de los comestibles que se expenden al público. Es debido a esta deficiencia que muchos comerciantes de mala fe suministran toda clase de mercaderías de índole inferior, falsificadas y en mal estado de conservación.

Arreglo de la calle Mitre, en Sarandí

Avellaneda, enero 13 — Se ha dado nuevamente comienzo a la reparación del pavimento de la calle Mitre, de esta ciudad, en la parte que da frente a la estación Sarandí, del ferrocarril del Sud, que desde ese lugar hasta Villa Dominico se enguentra en estado intransitable desde hace varios años.

Con este motivo se observa entre el vecindario, que es de urgente necesidad que el Poder Ejecutivo resuelva encargarse de esa importante vía de comunicación comercial, con la ciudad de Quilmes y localidades limítrofes, llevando a la práctica uno de los tantos proyectos que han sido propuestos con esa finalidad.

El arreglo que actualmente se ha iniciado, no tiene sino alcance provisional, con lo cual sólo se resuelve la situación en condiciones precarias, sin llegarse a un resultado definitivo.

VARIAS NOTICIAS

(De nuestros corresponsales, por telégrafo)

REGIMIENTO 6 DE INFANTERIA

La adopción de un niño

ACTOS REALIZADOS

Mercedes, enero 13—En los cuarteles del regimiento 6 de infantería, destacado en esta ciudad, se realizó ayer la ceremonia de la adopción por ese cuerpo, del niño Hipólito Carlos Sexto Mazzonelli, séptimo hijo varón de los esposos Mazzonelli Tonini, de nacionalidad itallanos.

El bautismo del niño se efectuó en el templo parroquial, y fué padrino, en representación del Presidente de la República, el jefe del citado regimiento, teniente coronel Ricardo Fernández Rojas y madrina la señorita Mercedes Borra.

Después de este acto la concurrencia se trasladó a los cuarteles y en la sala principal del casino de oficiales el nombrado militar dió lectura de la respectiva orden del día del regimiento.

Dicha orden estaba expresada en 9 capítulos, en los cuales se resuelve entre otras consideraciones, reconocer como hijo adoptivo y mascota del regimiento al niño Hipólito Carlos Sexto Mazzonelli, quien será, se agrega, "Como símbolo viviente de los afectos y cuidados que ofrendamos a los seres más queridos".

Luego, la orden del día añade:

"Que los jefes, oficiales, suboficiales y soldados contribuyan mensualmente con un óbolo para la caja de ahorros del hijo adoptivo, cuya recolección estará a cargo de una comisión del casino de oficiales y otra del de suboficiales, debiendo hacerse el depósito en el Banco de la Nación.

"Que el niño Hipólito Carlos Sexto recibirá instrucción en la escuela primaria del cuartel, y que será presentado mensualmente al cuartel para visitar las unidades del regimiento acompañado del jefe".

"Que anualmente al incorporarse los conscriptos se dará lectura de esta orden, la que también será incorporada a los reglamentos de los casinos de oficiales y suboficiales, enviándose un ejemplar al Presidente de la Nación."

Luego que la banda de música del regimiento ejecutó una diana la concurrencia se trasladó al comedor del casino, en el que fué obsequiada con un "lunch". Al descorcharse el champaña usaron de la palabra el cónsul de Italia, doctor Guido Borra, el señor B. Kreutzer; el teniente Luis Divetto, en nombre de los oficiales, y un joven conscripto voluntario.

Antes de terminar el "lunch" el teniente coronel Fernández Rojas dió orden de poner en libertad en homenaje al adoptado, a todos los soldados que sufrían castigo en los calabozos. A los padres del niño se les entregó una medalla de oro obsequiada por el Presidente de la República.

EN BAHIA BLANCA

LA ASAMBLEA DE GANADEROS

Bahía Blanca, enero 13 — La asamblea que se realizará el día 20 del corriente en esta ciudad, para tratar el problema agrícola-ganadero, organizada como ya anunció LA PRENSA por la Liga de Ganaderos del Sur, discutirá los siguientes asuntos: "Concesión de créditos a 5 años de plazo, con el 5 por ciento de interés anual y 5 por ciento de amortización trimestral".

"Legislación sobre arrendamientos rurales".

"Fijación del precio mínimo para la carne destinada a la exportación".

En General Arenales — Inauguración del alumbrado eléctrico

General Arenales, enero 13 — Se inauguró el alumbrado eléctrico, tan deseado por el vecindario y que viene a satisfacer una necesidad bien sentida en esta localidad.

La instalación de la fábrica correspondiente ha sido hecha de acuerdo con el consumo de energía que se pueda hacer y la luz que produce es de excelentes condiciones.

Los propietarios de aquella fábrica, para celebrar el acontecimiento, obsequiaron con un banquete, del que participaron muchas familias de ésta, de Teodolina y otras poblaciones circunvecinas. Además se efectuó un lucido baile, que amenizó la banda de música de Teodolina, y el edificio de la fábrica fué convenientemente alumbrado.

Movimiento portuario en Ingeniero White

Bahía Blanca, enero 13—En el puerto Ingeniero White efectúan operaciones los vapores "Nolisement", "Monkshavem", Tiberton", "Soutiea" y la lancha "Bahía Blanca".

Salió hoy a las 9 con destino a Puerto Militar el vapor "Atlántico", al que se le harán varias reparaciones.

Fueron embarcadas hoy 850 toneladas de cereales varios.

Recaudación aduanera en B. Blanca

Bahía Blanca, enero 13 — La aduana de esta ciudad recaudó hoy la cantidad de 16,072 pesos, en concepto de varios derechos.

Centro comercial de Monte

Se ha constituído en Monte una comisión de caracterizados comerciantes e industriales, con el objeto de fundar un centro comercial e industrial, análogo a los ya existentes en otras localidades de la provincia y que estará adherido a la Cámara de Comercio de esta ciudad.

Los estatutos de dicho centro han sido formulados por la comisión organizadora y se ha resuelto que la comisión directiva del mismo sea elegida el 15 del corriente en una reunión a la que asistirán delegaciones de la Cámara de Comercio de la Provincia y de la Liga de Comercio e Industrias de Las Flores.

Ampliación del edificio del Banco de la Nación en Pergamino

Pergamino, enero 13 — En razón de que el actual edificio del Banco de la Nación Argentina en esta localidad no dispone de las comodidades exigidas por la importancia y el gran desarrollo alcanzado por las operaciones que se realizan en el mismo, el directorio de la institución ha resuelto ampliarlo y con tal propósito se ha llamado a licitación para la construcción de las nuevas obras.

VIALIDAD

(De nuestra sucursal en La Plata)

ARROYO LAS FLORES

Construcción de puentes

Por resolución del Ministerio de Obras Públicas de la Nación, la dirección general de Puentes y Caminos ha sido autorizada para que proceda a licitar públicamente la construcción de un puente sobre el arroyo Las Flores en el paso llamado Santa Isabel y en el camino de Saladillo a Azul y a Tapalqué.

El puente a construirse constará de una luz de 51.42 metros, constituído por 4 tramos de 15 metros cada uno, siendo el ancho de la calzada medida entre guarda-ruedas de 6 metros.

El costo total de esta obra ha sido presupuesto en la suma de 96.761 pesos moneda nacional y está subdividido en las siguientes inversiones: parte metálica, pesos 49.654 moneda nacional; obras a ejecutar, 38.164.95 pesos moneda nacional; materiales y trasportes a cargo de la administración, pesos 2.602, moneda nacional; imprevistos, 5 por ciento, 2.038.85 pesos moneda nacional; gastos de inspección, 10 por ciento, pesos 4.281.20 moneda nacional.

Esta licitación será realizada simultáneamente con la construcción del puente en el arroyo Las Flores, en Paso Tres Bonetes, en el camino de Saladillo a Las Flores, autorizadas por resolución de diciembre próximo pasado.

(De nuestros corresponsales, por telégrafo)

EN LA RICA

Falta de arreglo en los caminos

La Rica (Chivilcoy), enero 13—El vecindario se queja por el mal estado de conservación en que se encuentra el camino a Chivilcoy, importante vía de comunicación para el trasporte de cereales a las estaciones ferroviarias próximas a esta localidad.

Son muchas las personas que por esa causa tienen que esperar los martes, jueves y sábados de cada semana para trasladarse a Chivilcoy y demorar así otros tantos días para regresar. Además se hace notar que las calles de acceso a las estaciones de los ferrocarriles Oeste y Midland también están en malas condiciones de tránsito y que exigen arreglos urgentes.

Por todo ello es necesario que el ministerio de Obras Públicas de la provincia y el comisionado municipal adopten las medidas del caso para que se comiencen cuanto antes los arreglos que exigen las necesidades del tránsito en general.

EN URIBELARREA

ARREGLO DEL CAMINO CAÑUELAS-LOBOS

Uribelarrea (Cañuelas), enero 13 — Se encuentran en ésta el ingeniero Ignacio Letamendia y el señor Armando R. Macció, quienes han sido comisionados por el Ministro de Obras Públicas de la Nación para comenzar los estudios de planimetría y nivelación del camino real de acceso a las estaciones ubicadas de Uribelarrea a Cañuelas, de acuerdo con las gestiones que realizó la comisión de fomento de nuestra población, en ese sentido.

Los nombrados han efectuado ya con aquel fin una recorrida y en ella fueron acompañados por el doctor Pedro M. Varela, quien les facilitó gentilmente toda clase de elementos para la iniciación de sus tareas. Esos comisionados han podido comprobar el pésimo estado de conservación en que se encuentra el camino de referencia, lo que ya hizo notar repetidas veces LA PRENSA.

Dada la importancia que tiene dicho camino, pues es la vía de comunicación que une a Cañuelas con Uribelarrea y Lobos, el anuncio de las obras de arreglo que ha ordenado el ministerio citado, ha causado general satisfacción en el vecindario de esta importante zona.

MOVIMIENTO POLITICO

(De nuestra sucursal en La Plata)

RENOVACION DEL PODER EJECUTIVO

Labor de la comisión de escrutinio

ASAMBLEA LEGISLATIVA

Se reunió ayer la comisión de escrutinio a fin de considerar las urnas que se hallaban reservadas y los votos impugnados.

Después de examinarse la situación de la mesa número 13 de General Pinto, se resolvió escrutarla, obteniéndose el siguiente resultado:

Unión Cívica Radical, 60; partido Conservador, 35; partido Socialista, 6, en blanco, 3. Los totales anteriores de este distrito eran, respectivamente, 757, 567, 178 y 16, que con los votos del escrutinio de ayer se convierten en 817 por el partido Radical, 602 por el Conservador, 184 socialistas y 19 en blanco.

VOTOS IMPUGNADOS

La comisión resolvió establecer como criterio general para efectuar el cómputo o rechazo de los votos impugnados, considerar aquellos que no presentaran vicios notorios de fraude, y en caso contrario, pasarlos a la asamblea para que ésta decida si serán o no tenidos en cuenta. A continuación trascribimos el número de votos computados y las causas por las cuales habían sido reservados. En los casos en que éstas no se mencionan especialmente, la impugnación no ha sido fundada.

SECCION PRIMERA

Carmona—En la mesa número 7 se computó el voto de un empleado meritorio de policía para el partido Radical, y en la mesa número 9, tres votos para el mismo partido, también de empleados de policía.

En General Rodríguez, en la mesa 2, se anularon 32 votos por no figurar los sufragantes inscriptos en el padrón, y en la mesa 3, se computó un voto para el partido Conservador por no existir causa para anularlo. En Las Conchas se anulan en la mesa 1, 7 votos por el partido Conservador, y 5 por la Unión Cívica Radical, por no estar inscriptos sus respectivos electores, y en la mesa número 2 se computó un voto nara el partido Conservador.

En Matanza, en la mesa 9, se computaron 11 votos para los radicales y 23 para los conservadores, dejando a resolución definitiva de la asamblea aprobar o no este temperamento.

En Mercedes, en la mesa 6, se anuló el voto impugnado.

En San Isidro, en la mesa número 3, se computaron 2 votos para los radicales.

En San Martín, en la mesa núm. 5, se computó un voto para el partido Radical, de un empleado de policía. En San Fernando, en las mesas números 6 y 9, se computó también un voto de un empleado de policía.

SECCION SEGUNDA

Bartolomé Mitre—En la mesa número 12, se anularon 4 votos correspondientes al partido Conservador; en la mesa núm. 3, 1 del mismo partido, y se computó un voto de un empleado de policía para el partido Radical.

Baradero—En las mesas números 4 y 12, se computaron 2 y 1 voto, respectivamente, de empleados de policía para el partido Radical.

En Pilar, en la mesa 1, se anularon dos votos por no figurar en el padrón, y en la mesa 6 se computaron los tres votos impugnados para el partido Conservador.

Pergamino—En la mesa 11 se computó un voto para el partido Radical, emitido por un empleado de policía.

En las mesas números 2 y 9, de Navarro, se computaron 1 y 3 votos, respectivamente, de empleados de policía, para el partido Radical.

En San Antonio de Areco, en las mesas 2 y 8, se computaron 1 voto en cada una, de empleados de policía, para el partido Conservador y Radical, respectivamente. En Pergamino, mesa 4, se computó un voto impugnado para el partido Radical; en la núm. 8 se anuló un voto para el partido Conservador, y en la número 1 se computó otro de un empleado de policía para el partido Radical.

En Baradero, en la mesa 3 se computó un voto para la Unión Cívica Radical, de un empleado de policía.

En San Nicolás, en la mesa número 22, se computó un voto de un empleado de policía; en la mesa 3, se computó otro, y se anuló un tercero.

En Zárate, en la mesa 1, se computó un voto en favor de los radicales; en la 4, uno para el partido Conservador, y en la 17, uno para la Unión Cívica Radical, se anuló otro y se registró uno en blanco.

SECCION TERCERA

En Almirante Brown se anuló un voto del partido Conservador por haber sufragado dos veces el elector; en la mesa 9 y en la 11 se computaron un voto, respectivamente, en cada una, para el partido Conservador, por estar bien emitidos.

En Avellaneda, en las mesas 52 y 52 bis, se anuló un voto que estaba reservado, y en la 55 se anuló otro del partido Socialista.

En Brandsen, en la mesa 2, se computó un voto para los radicales y otro para los conservadores.

En Esteban Echeverría se computó un voto impugnado por falta de residencia, emitido para el partido Conservador.

En La Plata, sección primera, en las mesas 1, 2, 20 y 21, respectivamente, se anuló un voto y se computaron 1, 2 y 2 para los radicales. En la sección segunda, mesas 1, 2, 7, 10, 12, 13, 14, 16 y 18, se computaron para los radicales, respectivamente, 1, 2, 1, 1, 1, 1, 1, y 1, y para los conservadores 1 en la 7 y 1 en la 18. En la sección tercera, en las mesas 1, 6, 13, 14, 19, 22 y 24, se computaron, respectivamente, 1 para los conservadores y se anuló 1 para la Unión Cívica Radical; se computaron 6 y 2 para la Unión Cívica Radical y partido Conservador, 1 conservador, 1 radical y 1 anulado; 3 radicales, 2 conservadores y 1 en blanco, y se anulan 2. En la sección tercera, en la mesa 25, se computan 2 radicales y 1 conservador emitidos por empleados de policía; en la 27, 1 conservador, y en la 29, 1 radical; en la 31, 2 radicales; en la 37, 2 radicales; en la 39, se anuló 1 voto conservador. En la sección cuarta, mesa 10, se computó 1 voto radical y otro en la 12 en la 13 y 14 bis, 2 conservadores. Sección sexta, en la mesa 1 se computó 1 voto radical, empleado de policía, y otro en la 2. En la 5 se anuló 1 voto radical.

Lobos, en la mesa 6 se anuló 1 voto y en la 8 se computó otro radical.

Lomas de Zamora, en la 28 se computó 1 voto radical, 5 conservadores y se anuló 1; en la 21 se computaron 9 votos radicales, 19 conservadores y 1 en blanco; en la 31 y 31 bis, 2 votos conservadores.

Quilmes, en la mesa 1, un voto por la Unión Cívica Radical y en la 19 otro.

SECCION CUARTA

En Bolívar se computó 1 voto radical, emitido por un empleado de policía, de la mesa 12.

En Bragado, en la mesa 5, 1 voto conservador y otro radical.

En Carlos Casares, en la mesa 1, 1 voto radical, de un empleado de policía.

En Colón, mesa 8, se computaron 6 votos radicales y 1 conservador.

En Casares, en la mesa 2, 2 votos conservadores.

Carmen de Areco, en la mesa 8, dos votos radicales.

Lincoln, mesa 20, 1 voto radical emitido por un empleado de policía.

Alem, en la mesa 6, se computaron 3 en blanco.

Nueve de Julio, se computó 1 voto radical de un empleado de policía.

Junín, mesas 6 y 8, 1 y 1 correspondientes a empleados de policía, para la Unión Cívica Radical.

Rivadavia, mesa 6, 1 voto conservador.

Salto, mesa 7, protestaron los conservadores la elección por haber sido expulsados los fiscales.

Trenque Lauquen, mesa 3, 1 radical.

Chacabuco, mesa 8, 1 voto para el partido Socialista.

Arenales, mesa 1, 1 voto radical; mesa 7, 37 votos radicales y 19 conservadores; mesa 6, 5 radicales y 2 conservadores.

SECCION QUINTA

En la mesa 2 de Azul se computó 1 voto al partido Conservador.

Chascomús, mesa 3, 1 radical, empleado de policía.

Dolores, mesa 7, 1 radical; General Belgrano, 1 voto conservador; General Madariaga, 1 voto radical, Pila, mesa 3, 4 votos radicales.

SECCION SEXTA

Adolfo Alsina: mesa 1, un radical; mesa 7, voto impugnado sin causa.

Bahía Blanca: mesa 3, dos votos por el partido Conservador; mesa 12, otro impugnado, sin causa.

Balcarce: mesa 1, un radical, empleado de policía; mesa 7, otro; mesa 14, 52 libretas reservadas.

Dorrego: mesa 1, un voto radical, por un empleado de policía; mesa 9, dos radicales.

Pueyrredón: mesa 1, un voto radical por un empleado de policía; mesa 12, otro.

General Alvarado: mesas 12 y 4, un voto radical en cada una.

Laprida: mesas 5, 10 y 13, se computaron un voto para los conservadores y tres para los radicales.

Necochea: mesas 1 y 12, se computaron dos votos para los radicales.

Puan: mesas 1 y 8, se computaron dos votos a los radicales, salvedándose uno de ellos a la consideración de la asamblea, en lo que respecta a la residencia.

General Saavedra: mesa 1, se computó un voto a los radicales, pasándose los antecedentes a la asamblea.

Tandil: mesas 26 y 27, se computaron tres votos a los radicales, pertenecientes a empleados de policía.

Tres Arroyos: mesas 1, 2, 8, 14 y 21, se computaron tres votos a los radicales, tres a los conservadores, y se anuló uno.

La comisión de escrutinio terminó su labor a las 20.5.

LA ASAMBLEA LEGISLATIVA

Para hoy a las 15 ha sido citada la asamblea legislativa, con objeto de considerar el despacho que presentará la comisión general de escrutinio, y una vez aprobado, proceder a la proclamación de los electores de gobernador y vicegobernador que hayan resultado electos.

EL SERVICIO DE INFORMACION PERIODISTICA

Con motivo del escrutinio recientemente realizado por la comisión de la Asamblea Legislativa, los servicios telegráficos y telefónicos fueron organizados por las respectivas administraciones, considerando la necesidad de facilitar comunicaciones rápidas, en virtud del extraordinario interés del público por conocer los resultados de los cómputos.

Debo hacerse especial mención del personal de la Unión Telefónica, sobre el cual pesó la mayor labor, sin que en ningún momento hubiera que interponer reclamaciones de ninguna especie, no obstante el enorme pedido de comunicaciones, lo que no impidió que el gerente local señor Germán Hohmann pudiera disponer la organización de manera que los diarios, por tratarse de un servicio público, tuvieran preferencia sobre los abonados en general, sin que éstos tampoco sufrieran retardos en sus pedidos de comunicación.

LA DEPURACION DEL PADRON NACIONAL — LAS TACHAS EN LA SECCION DE LA PLATA.

Cerrado el período de reclamaciones sobre las inscripciones del padrón nacional, el juez federal doctor Zavalía, desde la fecha de la clausura de la inscripción, ha resuelto las tachas en la forma correspondiente.

Debe anotarse el extraordinario número de tachas interpuestas en la sección 2a. de La Plata, alcanzando éstas a las dos terceras partes de los inscriptos, pudiendo también advertirse que el presidente del comité de la Unión Cívica Radical de la sección, señor Sosa, fué tachado por un ciudadano de apellido Salvadores, y éste, a su vez, lo fué por el señor Sosa, quedando los dos eliminados del padrón. Las tachas aludidas responden a no tener ambos electores su domicilio en la sección.

(De nuestros corresponsales, por telégrafo)

Partido Conservador — Nueva comisión directiva del comité de Balcarce

Balcarce, enero 13—En una reunión de los afiliados del comité del partido Conservador de esta localidad, se eligió la nueva comisión directiva del mismo para el año en curso.

Dicha comisión es la siguiente: presidente, Enrique A. Kelly; vicepresidente 1.o, Luis A. Galloti; vicepresidente 2.o, Pedro Uhalt; tesorero, Francisco C. Ellsumburu; protesorero, Fausto Castillo; secretario general, Esteban Navarro; secretarios, Carlos Poujol y José J. Castaz, y varios vocales.

Unión Cívica Radical

Avellaneda, enero 13—La junta ejecutiva del comité local de la Unión Cívica Radical ha resuelto convocar a sus afiliados a una convención extraordinaria, a efectos de que expongan su opinión acerca de las actuales autoridades dirigentes.

Partido Socialista

Avellaneda, enero 13—En la asamblea realizada anoche por los afiliados del partido Socialista, con el propósito de elegir las nuevas autoridades de la agrupación, se designaron las siguientes personas: secretario general, Pascual Cresta; secretario de actas, Juan Rolandelli; tesorero, Marcos López; vocales: Manuel Alonso, Radamés Barsanti y Francisco Mezzano.

Comentarios políticos en Lanús

Lanús (Avellaneda), enero 13—En los círculos políticos se comenta con interés la disidencia producida entre los dirigentes del radicalismo local, señores Debenedetti y Bergerestain, con motivo del fracaso electoral último, en el cual dicha fracción obtuvo el segundo puesto, alcanzando el triunfo los afiliados al partido Conservador por más de 500 votos.

CRONICA SOCIAL

(De nuestra sucursal en La Plata)

ENLACE FERNANDEZ - HUERGO ROSA — En el domicilio de la familia de la novia fué bendecida ayer la unión matrimonial de la señorita María Celia Fernández con el señor Carlos Huergo Rosa, ambos con extensas vinculaciones en nuestra sociedad.

En la ceremonia religiosa actuaron como padrinos la señora Berta Reussmann de Fernández y el señor Manuel Huergo, y en el acto civil actuaron como testigos por parte de la novia los señores Blas Ortiz de Rozas y Rafil A. Fernández, y por el novio, los señores Manuel Huergo Rosa y Carlos Molina Rosa.

(De nuestros corresponsales, por telégrafo)

FIESTAS DE BENEFICENCIA—Balcarce, enero 13—En los salones de la municipalidad de ésta, cedidos gentilmente por el intendente señor Maimárca, se efectuó una "kermesse" organizada por la señora Catalina V. de Zalba y por las señoritas Josquina Villaverde y Cándida Verde, madrinas, respectivamente, de los voladores argentinos Esteguy, Iglesias y Seña, que partieron como voluntarios a Marruecos. Los fondos reunidos en esa fiesta han sido enviados como aguinaldo a cada uno de los citados voladores.

Mercedes, enero 13 — Se continuarán realizando mañana y pasado, en el local de la Sociedad Rural, las romerías populares a beneficio de la Sociedad de San Vicente de Paúl de esta ciudad.

Pergamino, enero 13 — La Asociación Española de S. M. de esta ciudad, ha resuelto organizar romerías españolas, las que se realizarán en su amplio "chalet" del pueblo Acevedo, durante los días 11, 12 y 13 de febrero próximo.

Con ese motivo fué designada una comisión especial, presidida por el señor Ramón Torrant, la que a su vez nombró una comisión auxiliar de damas que preside la señora María B. de Bielsa y otra de jóvenes, a fin de que la secunde en la organización de las fiestas. El producido de las romerías se destinará en partes iguales al sanatorio de la asociación organizadora, al hospital San José y al asilo de Jesús.

ENLACES — Balcarce, enero 13 — Se concertó en ésta el enlace de la señorita Lilia Angélica Rehazarratz con el señor Martín Bartnoche, personas vinculadas a nuestra sociedad. En ocasión de este acto se efectuó una reunión, de la que participaron numerosas relaciones de los novios.

AUDICION MUSICAL — Pergamino, enero 13—Organizada por la Asociación Wagneriana, se realizará el día 26 del actual en ésta una audición musical en la que intervendrán conocidos músicos de la capital federal.

VARIAS NOTICIAS—Avellaneda, enero 13 — Los asociados del club Independiente ofrecerán un banquete en el restaurant Pasatiempo a su ex presidente, doctor Juan Mignaburu, con motivo de su retiro de la dirección de la mencionada institución.

Mercedes, enero 13—Se ausentó a Córonel Vidal el doctor Juan Silva Riestra, acompañado de su señora esposa Pilar Morel.

NECROLOGIA — Rauch, enero 13—Ha causado profundo pesar el fallecimiento del prestigioso hacendado, señor Pedro Sarcilat, ocurrido ayer en esa ciudad.

Los restos fueron trafdos a ésta, y después de una misa de cuerpo presente, se efectuó hoy el sepelio en la necrópolis local ante una numerosa concurrencia, lo que evidenció las simpatías de que gozaba el extinto.

La muerte del señor Sarcilat enluta a las familias de Sarcilat, Carricart, Beharan, Groco y Larroudé, de nuestra sociedad.

—Después de una larga enfermedad falleció la señora María G. de Ayenguer, dama extensamente vinculada a esta sociedad. El sepelio de los restos se efectuó hoy en la necrópolis local, previa misa de cuerpo presente, y ese acto motivó una verdadera demostración de condolencia.

CRONICA POLICIAL

(De nuestra sucursal en La Plata)

EN ARROYO LOS SAUCES

Destrucción de un puente

Firmado por los señores A. F. Ureta y J. L. Sarasola, presidente y tesorero de la comisión de caminos de Juárez, hemos recibido un telegrama concebido en los siguientes términos:

"Juárez, enero 13 — Manos criminales han destruído completamente con dinamita y fuego, un puente construído sobre el arroyo "Los Sauces, camino de Juárez a Barker.

"Los materiales empleados en la construcción de esa obra han sido donados por el Ministerio de Obras Públicas de la Nación y la mano de obra pagada por los vecinos de esta zona.

"Hemos denunciado el daño a la policía de la provincia, al Ministro de Obras Públicas de la Nación y a la dirección de puentes y caminos".

(De nuestros corresponsales, por telégrafo)

EN MONTE GRANDE

LOS ATENTADOS CONTRA LA PROPIEDAD

Falta de personal policial

Monte Grande (Esteban Echeverría), enero 13 — A raíz de los frecuentes atentados contra la propiedad que se están efectuando en esta localidad y otras circunvecinas, hechos sobre los cuales ya se ocupó ampliamente LA PRENSA, la policía, en el deseo de eliminar a los autores de tales robos, ha comenzado otra campaña contra el elemento maleante. Como se recordará, hace algunos días fué detenido el cuatrero Enrique Ortega, sujeto peligroso y jefe de una importante gavilla de ladrones que actuaba continuamente en esta población.

Relacionado con esa nueva campaña, es conveniente hacer notar que el personal encargado de dirigirla, no obstante estar bien conceptuado y animado de las mejores iniciativas, no cuenta con los empleados subalternos necesarios como para asegurar los efectos de las medidas que se acaban de adoptar en contra de los delincuentes.

Debido a la falta de agentes no es posible hacer una vigilancia eficaz durante la noche, pues, además de esta localidad, la policía tiene jurisdicción en Ezeiza y Tristán Suárez, en las que sólo hay un agente, y, además, en otras estaciones ferroviarias de importancia, para cuyo servicio policial se carece de suficientes empleados.

Para subsanar esa falta de personal se considera necesario que la jefatura, además de disponer el aumento de agentes, envíe algunas fuerzas del escuadrón o de guardias de cárceles para que cooperen con las autoridades locales en la vigilancia de los caminos de acceso a Lomas de Zamora, Cañuelas y Capital Federal, por los que el elemento maleante se comunica con las localidades de este partido.

Sólo en esa forma se podrá terminar de una vez por todas con los robos y hechos delictuosos que tienen en continuo sobresalto al vecindario.

EL ACCIDENTE EN EL ARROYO PERGAMINO

Hallazgo de un cadáver

Bartolomé Mitre, enero 13 — El comisario Angel Pichetto, acompañado del agente Montenegro, encontró ayer el cadáver de Angela Gardoqui de Calzone, la cuarta víctima del fatal accidente ocurrido el 31 de diciembre en el arroyo Pergamino; sobre el que informó ampliamente LA PRENSA.

Como se recordará, en esa oportunidad perecieron ahogados, además de la mujer citada, su esposo Gregorio Calzone, un hijo y el menor Puebla, cuyos cadáveres ya fueron hallados.

Los empleados de la policía citados recogieron el cadáver de aquélla en un lugar situado a 7 leguas de esta localidad, en la margen izquierda del río Arrecifes. Debido a que el cadáver ya estaba desecado, se hizo difícil la identificación, pero miembros de la familia de las víctimas pudieron reconocerla por dos aros y dos anillos con iniciales que aun se conservaban puestos en la mano de la extinta.

ECOS DE UN DOBLE HOMICIDIO EN AYACUCHO

Detención de uno de sus autores

Ayacucho, enero 13—Ha sido conducido por las autoridades policiales a esta ciudad, desde Bahía Blanca, en la que fué detenido, el sujeto Angel Nocito o Lombardi o Angel Carballo o Valor (a) el Gordo de Mar del Plata, autor del asesinato perpetrado con todo ensañamiento en las personas de los esposos Fahy-Morales, hecho ocurrido en el establecimiento de campo de propiedad de las víctimas, en este partido.

La detención del criminal se debe a la persistencia y actividad del segundo jefe de la comisaría de investigaciones de la provincia, señor Jorge L. Owen. Este funcionario advirtió que las impresiones digitales del detenido Lombardi, como complicado por el asalto cometido recientemente en Bahía Blanca contra un empleado del ferrocarril del Sur, coincidían con una impresión que fue tomada en el lugar en que se cometió el cr

OFERTAS ESPECIALES PARA TODO EL DIA DE HOY SABADO

GRAN CASA DE GRAN MODA

ALTA NOVEDAD

EL PAR $ 5.50

AROS DE FILIGRANA de plata dorada, con camafeo. a. . $ 8.50

EL PAR $ 4.80

AROS última creación, de plata fina, con perlas fantasía

EL PAR

AROS DE FILIGRANA de plata dorada. a. . $ 3.-

CINTURONES PLATEADOS. ALTA NOVEDAD A $

OBSEQUIAMOS A TODO COMPRADOR DE $ 5 EN ADELANTE CON NUESTRA "AGENDA ESCASANY"

98 ctms. de alto

8 días de cuerda

EL JUEGO $ 5.00

LOS CLIENTES DEL INTERIOR DEBERÁN AGREGAR $ 3 EN CONCEPTO DE EMBALAJE Y CAJON

JUEGO DE RELOJ de acero o niquel, con cadena plateada

CASA ESCASANY

JOYERIA y RELOJERIA

CASA CENTRAL: PERU ESQ. RIVADAVIA

• Buenos Aires •

SUCURSALES: Tucumán-B. Blanca-Mar del Plata-Rosario

SAL DE CADIZ

COSECHEROS DE SALES S. A. (CADIZ)

Para cotizaciones, dirigirse al

UNICO CONCESIONARIO

AGENCIA PINILLOS

Ramón Jiménez Dávila

CHACABUCO 845 Y 847

U. T. 4638, B. Orden — Coop. 510, Sud

A. CABEZAS

SARMIENTO ESQ. SAN MARTIN (BUENOS AIRES)

EN PLENA LIQUIDACION

(LOS SABADOS

PERMANECE ABIERTA TODO EL DIA)

BANCO ARGENTINO URUGUAYO

ABONA

EN CUENTA CORRIENTE 1 %

DE INTERES ANUAL

PLAZO FIJO, CONVENCIONAL

Emite giros sobre todas partes del mundo

ADMINISTRA PROPIEDADES

138, RECONQUISTA, 146 - Buenos Aires

EN Caja de Ahorros 6 %

a retirar en cualquier momento, sin previo aviso, y con CAPITALIZACION TRIMESTRAL

Gran Balneario "NECOCHEA HOTEL"

NECOCHEA, F. C. S.

Grandes Rebajas de Precios

en este grandioso y confortable Hotel a orillas de la hermosísima playa, con todas las comodidades deseables.

ESPLENDIDO COMEDOR, COCINA DE PRIMER ORDEN, SALONES DE FIESTAS Y RECREOS, CANCHA DE TENNIS.

Pongo también en conocimiento de mi distinguida clientela que he tomado a mi cargo el suntuoso "Iguazú Hotel", al pie de las cataratas de su nombre, que será inaugurado el mes de Mayo, de reciente construcción y con todo el confort moderno.

Para pedidos e informes dirigirse a la oficina central FLORIDA 8... U. T. 1940, Avenida

HONORIO MARTIRENE

Dr. ZAMBRINI

Profesor suplente de la Facultad. Garganta, Nariz y Oídos - Tacuarí 531 - U. T. 215 Av.

ULCERAS

VARICOSAS, LLAGAS en las piernas. Cura radical por crónicas que sean, sin operación. No se abona hasta estar curado. De 14 a 15, examen gratis. Dr. MATTI, Carlos Calvo 1783, esq. Entre Ríos. v31

Dr. BARRIO

Médico jefe de sala del Hospital Muñiz. Pulmón (tuberculosis). Corazón. Estómago. Rayos X. Talcahuano 1205, de 14 a 17. v5feb.

HEMORROIDES

Curación radical

Sin dolor ni operación

Dr. PEREDA, Director de la Clínica Modelo. — Av. Mayo 1157. Consultas de 8 a 12. v31

CAÑOS MANNESMANN

NEGROS - GALVANIZADOS Y ACCESORIOS

MARCA +GF+

DE CALIDAD INSUPERABLE

DEFENSA 383 — BUENOS AIRES

Sucursales: ROSARIO — TUCUMAN — MONTEVIDEO

Dr. REBUFFO

Enfermedades de los ojos y cirugía ocular. Bmé. Mitre 1038. Consultas de 9 a 11 y de 14 a 17.

DEBILIDAD NERVIOSA

Parálisis, marasmo, falta de vitalidad, espasmia, neuralgias, neurastenia. Rayos X. Dr. P. F. Terrero, Rivadavia 1192. De 14 a 17

Dr. BACA

Jefe del servicio de piel y sífilis del hospital J. A. Fernández. — Consultas de 14 a 18. Excepto jueves. - Río Bamba 1157.

Dr. BELGERI Médico del servicio de ojos del Hospital de Clínicas. Jefe del consultorio del Hospital Alvear. - Bmé Mitre 948 - De 15 a 17. U. T. 840, Rivadavia.

SECRETAS AVARIOSIS URINARIAS 914

Dr. LAMA. Curación rápida y sin dolor. PARANA 168. Abonos económicos de 8 a 10.

Dr. PEDRO BELOU

Profesor de la Facultad. Cirugía general. Garganta, nariz y oídos. Consultas de 16 a 18. Salpicha 449 - U. T. 1782, Rivadavia.

ENFERMEDADES DE SEÑORAS

MATRIZ - OVARIOS - PARTOS - RAYOS X

Dr. Manuel Copello

Del Hospital Rawson

De 14 a 17

Calle MORENO 885. - U. T. 4437, Rivadavia

SECRETAS Urinarias. Avariosis Sangre y Debilidad 606-914

Cura rápida garantida. Estrecheces, Ulceras. Cura sellar por mi método Vibro-Eléctrico y mi sonde de Auto-presión.

Dr. SPINEDI - Rivadavia 1359

Hs. 9 a 12 y de 14 a 20 — Domingos de 9 a 12

SECRETAS - AVARIOSIS

Cura radical de la sífilis y blenorragia por orozipos que sean. Aplicación del 914. Consulta $ 5.—Especialista Dr. Ramos Carrión. Moreno 869. De 8 a 20. Domingos de 10 a 12. v31

Clínica Dental MATTIA

Cirujano del Círculo de la Prensa y Militar. Ex Director y Profesor de la Universidad de Bolivia - RIVADAVIA 8... v31

Para Curar la Sarna

use los

Específicos GUANACO

Estos específicos, en polvos y fluido no sólo combaten la sarna, sino que exterminan el parásito y quedan sobre el animal como preventivo.

JUAN y JOSE DRYSDALE y Cía

PERU 440 — BUENOS AIRES

ROSARIO — BAHIA BLANCA

Farmacia abierta

MAÑANA DOMINGO

FARMACIA FRANCO-INGLESA

581 - SARMIENTO - 587

Recibe y entrega pedidos a domicilio

Unión Telef. 6190, Avenida

Coop. Telef. 3697, Central

PRECIOS DE AJUSTE

Entrega	Trigo	Maiz	Lino
Disponible	10.70	7.10	17.40
Entrega enero	10.45	7.15	17.40
Id. febrero	10.75	7.25	17.60
Id marzo	10.70	—	17.55
Id abril	10.75	—	17.65
Id mayo	—	6.60	—

MERCADOS DE LA PRODUCCION

BOLSA DE COMERCIO. DE PRODUCTOS FORESTALES

Entraron ayer en la estación Colegiales 135 toneladas de carbón, 210 de leña y 300 fardos chicos de pasto; en la estación Buenos Aires 112 toneladas de carbón y 88 de leña, habiéndose registrado las siguientes cotizaciones para mercadería puesta sobre vagón, por cada 1.000 kilogramos:

Carbón	Colegiales	B. Aires
Quebracho blanco	de $ 55 a 75	62 a 73
Mezcla	" " 53 a 60	—
Algarrobo Santiago	" " 40 a 44	40 a 46
Carbonilla quebracho blanco	" " 22 a 24	—
Leña		
Quebr. color, torta campana	" " 20 a 30	22 a 24
Id media campana	" " 25 a 26	26 a 28
Id campana	" " 25 a 27	29 a 30
Id media campana	" " 22 a 25	24 a 27
Alisito		
De Santiago	" " 40 a 60	—
De Córdoba	" " 35 a 45	—
Mezcla	" " 30 a 38	—

Astill. mezcla, la cuarta de $ [illegible] a [illegible]

Algarrobo Santiago

Gran Southampton, donde llegará hoy; saldrá el 19 de Tenerife para ésta.
Anglia, norteamericano, salió el 10 de Río de Janeiro para Nueva York, donde es esperado el 24.
Andes, inglés, salió probablemente el 12 de Southampton para ésta.
Aurigny, francés, salió el 10 de Pernambuco para El Havre.
Atlanta, italiano, salió el 13 de Santos para ésta, con 595 pasajeros.
Aisa, ex Sierra Ventana, francés, saldrá el 21 de Burdeos.
American Legion, norteamericano, salió el 5 de Nueva York para ésta; es esperado el 17 en Río de Janeiro.
Balmes, español, salió el 3 de Santos para Barcelona.
Columbia, italiano, salió el 31 de diciembre de Río de Janeiro para Trieste.
Catalina, español, salió el 11 de Cádiz para ésta.
Córdoba, francés, salió el 8 de Almería para ésta.
Desna, inglés, saldrá el 16 de Liverpool.
Deseado, inglés, salió el 7 de Lisboa para ésta.
Demerara, inglés, salió el 10 de Lisboa para Liverpool, donde es esperado hoy; saldrá el 30 de regreso.
Darro, inglés, saldrá el 18 de La Plata.
Duca d'Aosta, italiano, salió el 12 de ésta.
Duca degli Abruzzi, italiano, saldrá el 25 de Génova para ésta.
Desirade, francés, salió el 3 de Dakar para ésta; es esperado mañana.
Europa, italiano, salió el 28 de diciembre de Río de Janeiro para Génova.
El Paraguayo, inglés, salió el 20 de diciembre de Montevideo para Londres.
Formosa, francés, saldrá el 17 de ésta.
Garibaldi, italiano, saldrá hoy de ésta.
Francesca, italiano, salió el 11 de ésta.
Garonna, francés, salió el 10 de Santos para ésta; es esperado hoy.
Hardwicke Grange, inglés, salió el 13 de Montevideo para Londres.
Highland Laddie, inglés, salió el 9 de La Plata.
Highland Fride, inglés, salió el 24 de diciembre de La Plata.
Highland Piper, inglés, saldrá el 21 de La Plata.
Highland Glen, inglés, salió el 4 de Vigo para ésta; es esperado el 20 en Río de Janeiro.
Highland Loch, inglés, saldrá el 28 de Londres para ésta.
Highland Rover, inglés, salió el 12 de Londres para ésta.
Hurón, norteamericano, saldrá el 17 de ésta.
Hannover, alemán, saldrá el 24 de ésta.
Infanta Isabel de Borbón, español, pasó el 31 por el Ecuador para Barcelona.
Indiana, italiano, salió el 9 de Dakar para ésta, con 670 pasajeros.
Limburgia, holandés, salió el 12 de Vigo para ésta.
Lutetia, francés, salió el 8 de Río de Janeiro para Burdeos.
Liger, francés, salió el 8 de Dakar para Burdeos.
Massilia, francés, salió el 3 de Lisboa para ésta; es esperado hoy en Río de Janeiro.
Mendoza, francés, salió el 8 de Río de Janeiro para Marsella.
Marquesa, inglés, salió el 4 de Liverpool.
Nápoli, italiano, llegó el 31 de diciembre a Génova.
Ortega, inglés, salió el 12 de Liverpool para Montevideo y Valparaíso.
Orita, inglés, salió el 11 de Santos para Montevideo y Valparaíso.
Orania, holandés, saldrá el 15 de marzo de Amsterdam.
Principessa Mafalda, italiano, salió el 8 de Río de Janeiro para Génova.
Princesa, inglés, salió el 5 de Montevideo para Londres.
Plata, francés, llegó el 9 a Marsella; saldrá el 19 de febrero para ésta.
Principe di Udine, italiano, salió el 11, a las 18, de Río de Janeiro para Génova.
Reina Victoria Eugenia, español, salió el 9 de Tenerife para ésta.
Re Vittorio, italiano, salió el 12 de Génova para ésta.
Re d'Italia, italiano, salió el 4 de Santos para Génova.
Sofía, italiano, salió probablemente el 18 de Trieste para ésta.
Southern Cross, norteamericano, llegó el 7, a las 22, a Nueva York; saldrá el 19 para ésta.
Tomaso di Savoia, italiano, salió el 8, a las 15, de Barcelona para ésta, con 996 pasajeros.
Valdivia, francés, saldrá mañana de Marsella para ésta.
Vasari, inglés, salió el 10 de ésta.
Vandyck, inglés, saldrá el 4 de febrero de Nueva York para ésta.
Vauban, inglés, salió el 31 de diciembre de Nueva York para ésta; es esperado el 16 en Río de Janeiro.
Vestris, inglés, saldrá el 21 de Nueva York para ésta.
Zeelandia, holandés, salió el 11 de Montevideo para Amsterdam.

Costa Sur

Hoy llegará a ésta, procedente de Mar del Plata, el vapor Ciudad de Buenos Aires, con pasajeros. Saldrá a las 15 en viaje de regreso.

Vapores en viaje

Liege, belga, salió el 12 de Amberes para ésta.
Whitegate, inglés, salió ayer de Montevideo para Bahía Blanca, a cargar frutos para Dunkerque.

Puerto de La Plata

Salida: Vapor inglés Antonio para Buenos Aires, a cargar.
A salir: Vapor inglés Natia, hoy, para Liverpool, con carne congelada.

Puerto de Montevideo

Llegaron los vapores: inglés San Melito de Tampico, francés Garonna de Burdeos y checoeslovaco Legie de Cardiff.

Algunas de las notables ocasiones que presentamos

HOY TODO el DIA

en nuestras secciones de artículos para hombres y niños.

Invitamos a Vd. a examinar la calidad y a comparar los precios.

PARA HOMBRES

SACO y PANTALON, confeccionados, en franela de lana, muy buena clase, variedad dibujos a rayas, a $ 42 y $ **35.—**
SACOS DE ALPACA negra, muy buena clase, confección esmeradísima, a . . . . . $ **14.50**
CHALECOS de piqué, blancos, modelo derecho, a . . $ **9.50**
CANOTIERS de paja rustic, livianos y de muy buena clase. Precio excepcional, a . . . . $ **3.90**
CANOTIERS de fabricación inglesa; paja entera rústica, tejido mediano y ancho, lo más nuevo de la estación; la mejor calidad. Excepcional, a 6.50 y . . . . . $ **4.90**
CAMISAS, cuerpo de bramante blanco, pechera a tablas y puños doblados de cefires de muy buena calidad, medidas: del 34 al 44 $ **5.50**
CAMISETAS de algodón blanco, muy finas, con mangas cortas. Excepcional, a . . . . . $ **2.50**
CALZONCILLOS cortos, haciendo juego, a . . . $ **2.50**

PARA NIÑOS

SACO y PANTALON, confeccionados en brin kaki, gris y marrón, calidad muy fuerte; saco entallado, espalda lisa. Edades de 10 a 16 años. Precio para 10 años . . . $ **14.50**
(Aumentando $ 0.50 por edad)
GUARDAPOLVOS, confeccionados en brin crudo de muy buen resultado: para edades de 5 a 16 años. Precio para 5 años . . . $ **4.50**
(Aumentando $ 0.25 por edad)
CANOTIERS de paja rustic, modelo de última moda, calidad superior. Precio excepcional $ **3.90**
CAMISAS de cefir, fondo blanco a rayas de colores; pechera a tablas, puños doblados, a $ **4.50**
CAMISAS Sport, confeccionadas en oxford blanco con gran cuello volcado. Nos. 34 y 32, $ 4.90; 30 y 28, a . . . . . $ **4.50**

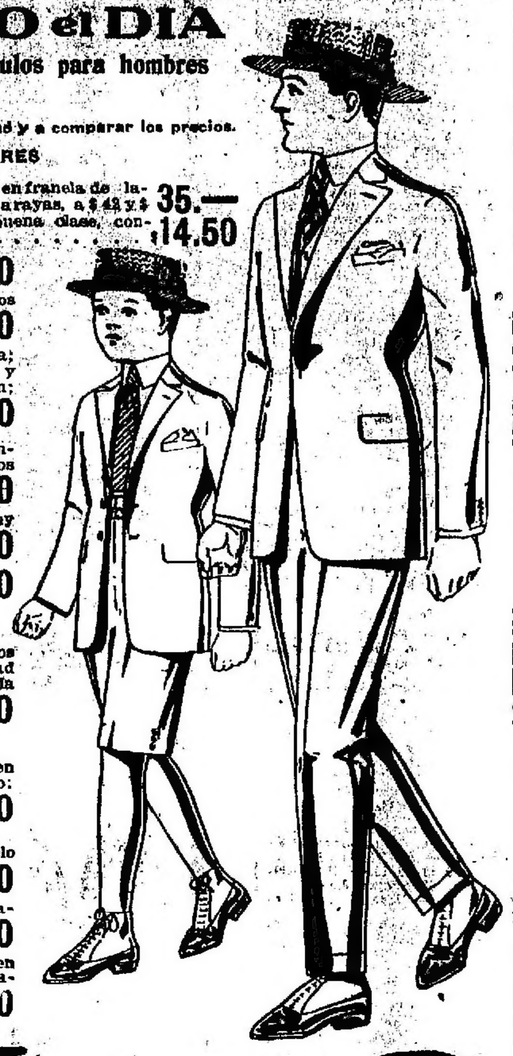

La Mondiale
801 Av. de Mayo, Piedras y Rivadavia

Prof. Dr. AGOTE
De la Facultad—Médico jefe del Instituto Modelo de Clínica.—Titular de Clínica Médica.—Hospital Rawson
Enfermedades internas y de los niños
LAVALLE 1515. - De 14 a 16

E. S. ZEBALLOS
Abogado de la Capital, La Plata, Bahía Blanca, Azul y Rosario
Estudio central: Santa Fe 1206 A - Capital

Niños Dr. GRASSO, del dispensario Lactantes VI. Régimen alimenticio. - Bmé. Mitre 2613, de 10 a 16. U. T. 86, Libertad.

Dr. Carlos Alberto Castaño
Profesor suplente de enfermedades de señoras, de la Facultad de Ciencias Médicas. Jefe de clínica del servicio de cirugía del Hospital Nacional de Clínicas. Especialista de enfermedades de señoras y cirugía abdominal. — Consultorio: de 14 a 17. - Calle Paraguay 737.

Nerviosas y Mentales
Neurastenia, Epilepsia, Parálisis, Neuralgias, Sordomudez, Retardo mental, Psicosis, Insomnio, falta de vitalidad. Dr. GOMEZ PALMES, de las Clínicas de París. Av. de Mayo 1157, de 8 a 18. v31

Prof. Dr. Robertson Lavalle
De la Facultad de Medicina. - Director del Hospital Ramos Mejía (antiguo San Roque) Cirugía general. Rayos X. - Tucumán 529. Consultas de 13 a 16.

Dr. O'FARRELL Profesor de la Facultad
Atiende especialmente enfermedades de señoras. De 14 a 16. VIAMONTE 550 v31

HERNIA Reducción garantida sin operación y sin molestias con el New Elastic Truss. Suave y eficaz, este aparato permite todo trabajo, no incomoda y asegura la curación progresiva de las hernias con rapidez y seguridad. —S. BAER, especialista—673 Sarmiento 673 1er. piso, de 9 a 11 y de 13 a 19. v14

DR. JULIO DARNET Chacabuco 63 de 10 a 13
CLINICA MEDICA

Dr. FLORO LAVALLE
Enfermedades internas. Especialmente estómago e intestinos. - Calle TUCUMAN 1665. U. T. 2504, Libertad. - En el consultorio gratuito de LA PRENSA: miércoles de 9 a 10.

VACUNAS CARBUNCLO: 0.15 la dosis MANCHA - SEPTICEMIA LIGNIERES HERMANOS v16 748, Pueyrredón - Buenos Aires

Dr. ANGEL J. VILLA
Cirujano del Hospital Fernández (mujeres), partos y enfermedades de señoras y cirugía abdominal. - Consultas: lunes, miércoles y viernes, de 16 a 19. Otros días a horas pedidas. - Nuevo domicilio: MAIPU 523. U T. 85 Avenida.

ESTOMAGO
Dilatación, Dispepsia, Colitis, Enteritis de los niños. Estreñimiento y enfermedades del vientre en general. Curación radical de las Hemorroides sin operación. Examen con los rayos X.—Dr. C. Sánchez Aizcorbe, director del Instituto de Fisioterapia, Avenida de Mayo 1157.—De 8 a 18. v31

Dr E. FEINMANN
Electricidad médica y Fisioterapia
Reumáticos, Pulmones y Venéreos: 8 a 13. Corazón, Estómago y Nerviosos: de 15 a 18. RIVADAVIA 1425. perm.

Dr. RAPOPORT
Jefe del servicio de piel, avariosis y venéreas del Hosp. Ita. Esrah. Médico del R. Mejía. Corrientes 1189. De 15 a 17. Obreros de 18-20 v31

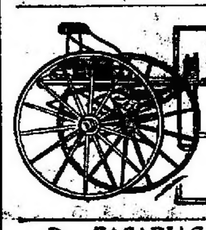

Hoy último día
Acompañando este aviso todavía tendrán derecho a la GRAN REBAJA de PRECIOS
F.co DICHIO y Cía. Callao 255 Buenos Aires
Solicite catálogo.

Dr. ZACARIAS GUZMAN
De regreso de Europa con
RADIUM para Cáncer, Tumores, Piel Reumatismo, Neurastenia, etc. — Rayos ultravioleta. Viamonte 1571, de 14 a 17, U. T. 2160, J. 716

SECRETAS Cura garantida por CRONICAS que sean
SIFILIS - NUEVO TRATAMIENTO
914 Dr. MATTI, especialista. De 13 a 18 en Carlos Calvo 1782. Examen GRATIS. De 9 a 12 y noche de 19 a 22, en Coronel Díaz 1541 y Paraguay. v14

Secretas URINARIAS - PIEL Dr. R. CACERES de los Hospitales Saint Louis y Comte de PARIS. Curaciones rápidas y sin dolor 914
ABONOS ECONOMICOS
CORRIENTES 670, DE 8 A 18 v16

HEMORROIDES
Cura sin dolor y sin operación, por nuevo tratamiento que no interrumpe al enfermo sus ocupaciones, ni abona hasta estar curado. De 14 a 19. Dr. MATTI. Domingos y feriados, de 10 a 12. Examen gratis. CARLOS CALVO 1782, esquina Entre Ríos. v31

HEMORROIDES
Cura garantida sin dolor y sin operación, por nuevo tratamiento que no interrumpe al enfermo sus ocupaciones, ni abona hasta estar curado. Atiende personalmente el especialista Dr. CASARINO, ex interno de los hospitales Ramos Mejía, Rawson y Militar. Examen y consulta gratis, todos los días, de 9 a 20. SUIPACHA 323. v31

Secretas-Urinarias-Piel
Dr. Saraceni - Especialista
Riñón - Vejiga - Uretra - Prostata
CURA RAPIDA de SECRETAS y VENEREAS
Uretritis - Gota militar - Estrechez - Prostatitis
Debilidad - Eczemas - Ulceras - Cura de la AVARIOSIS con aplicación sin dolor del
606-914
ENFERMEDADES de SEÑORAS
CORRIENTES 1777 - 9 a 11 y de 14 a 20 v31

DR. HURTAULT
Jefe de clínica del servicio de ojos de los Hospitales Argerich y de Niños. Enfermedades de los Ojos y Anteojos. Consultas de 14 a 16.—LAVALLE 1312. v14

Venéreas, Avariosis, Piel
SECRETAS y URINARIAS
(ESPECIALISTA DR. P. MALVICINI)
Cura rápida de Uretritis-Estrechezes Ulceras - Prostatitis y AVARIOSIS con el subsidio
DE 606-914
Tucumán, 696, de 8 a 20 horas. v31

HEMORROIDES
Cura garantida por crónicas que sean. Consultas $ 5. Dr. Ramos Carrión, Moreno 659. De 8 a 20. Se abona terminada la cura. v31

SECRETAS - AVARIOSIS
Cura radical de la SIFILIS y blenorragia por crónicas que sean. Aplicación del 914. Consulta $ 5.—Especialista Dr. Ramos Carrión, Moreno 659. De 8 a 20. Domingos de 10 a 12. v22

ULCERAS
VARICOSAS, LLAGAS en las piernas. Cura garantida, sin operación ni estadía en cama por crónicas que sean. No se abona hasta ser curado. Consultas gratis. Doctor CASARINO, Suipacha 323. De 9 a 20.

Tartamudez
y toda dificultad de la palabra, se cura sin operación.—Instituto de Tartamudos, calle Junín 222.—De 10 a 12 y de 14 a 16. v14

Es el último DIA QUE OBSEQUIAREMOS
a todo comprador por una suma mayor de $ 5, con un cinturón de metal plateado para señoras y señoritas.
VARIEDAD de MODELOS

VISITENOS USTED

Una joya...
de mérito positivo, de elegancia suprema y de perfecto acabado, la hallará Vd. en nuestra rica colección al precio más conveniente.

12029 — RELOJ de oro 18 ktes. pulsera moiré. Marcha garantida por 5 años, a . . . . . $ **135.—**
14699 — ANILLO de platino y oro 18 ktes., con diamantes y zafiro fino, a . . . . $ **70.—**
Vea usted nuestras vidrieras.

13778 — MEDALLA de oro 18 ktes., con camafeo fino $ **22.—**

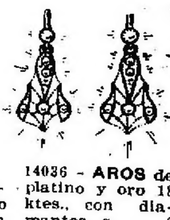

14036 — AROS de platino y oro 18 ktes., con diamantes, a . . $ **55.—**

SELECT JOYERIA - RELOJERIA COLOMINAS 5 SCAYE
SUIPACHA y CORRIENTES

Doctor AMADEO NATALE
Médico oculista. Jefe del servicio del Hospital Pirovano. OJOS y ANTEOJOS. Calle Sarmiento 785. De 14 a 18. v30

El purificador de la sangre
que quita los defectos de la piel:

Pecas	Sarpullido
Granos	Herpes
Diviesos	Eczemas
Forúnculos	Llagas

Manchas de la piel.
Azufre termado
Corrige el estreñimiento
Elimina el veneno del sistema humano
Para librarse de las falsificaciones e imitaciones del Azufre termado, exija la caja amarilla con letras negras que lleve en la parte superior la cruz Laich.

ENFERMEDADES NERVIOSAS
Dr. C. SANCHEZ AIZCORBE, director del Instituto de Fisioterapia, especialista en la curación radical de la Neurastenia, Epilepsia, Parálisis, Neuralgias, Ciática, Insomnio, Dispepsia nerviosa, Falta de vitalidad.—De 8 a 18—AVENIDA DE MAYO 1157. v31

Dr. Chabroux Diplomado del Hosp de París (St. Louis. Urología, etc.). — Jefe del servicio de Piel, Sífilis y Urinarias del Hospital Alvear. Piel, MITRE 783. - De 14 a 18.30. v16

J. Edelberg
Dentista-cirujano. Dientes ajos sin paladar. — Operaciones sin dolor. B. de Irigoyen 909. v31

ENFERMEDADES CRONICAS
Tratamiento Hidroterápico Natural. Folle tos y explicaciones gratis. De 9 a 11 y de 16 a 19. Ntra. D. Carrera. Rivadavia 6833. v14

Dr. NOCETI
Profesor suplente de la Facultad
Enfermedades de los OJOS y ANTEOJOS
Calle MAIPU 535. De 13 a 17 v30

"LOS LUTOS"
445 C. PELLEGRINI 445
U. T. 1873 Rivadavia
Etamina Francesa, 120 cms de ancho, de $ 12.50 rebajada a $ 7.20

AVISOS FUNEBRES

SEPELIOS

HORACIO MONTES DE OCA—q. e. p. d.—Falleció en San Isidro el 12 de enero de 1922, confortado con los auxilios de la santa religión y la bendición papal.—Su esposa Elvira Gorostiaga de Montes de Oca; sus hijos Horacio, María Elvira y Susana; sus hermanos José Montes de Oca de Varela, Manuel Augusto, Juan José y Natalia; sus hermanos políticos Rufino Varela, Amelia H. de Montes de Oca y Carlota T. de Montes de Oca, Pablo y Alejandro Gorostiaga, Virginia G. de Islas, Elisa G. de Aguiar, María Gorostiaga, Ana Elena M. de Gorostiaga, Pedro Islas, Camilo Aguiar y Sarah T. de Gorostiaga; su tía Delia Somellera de Lara y demás deudos invitan a acompañar sus restos al cementerio del Norte, hoy sábado 14 de enero. En la iglesia parroquial de San Isidro se oficiará una misa de cuerpo presente a las 9.15. Casa mortuoria, Sáenz Peña 275 (San Isidro). La fúnebre partirá de la estación Retiro (F. C. C. A.) a las 11. Servicio de la Compañía Nacional de Carruajes y Automóviles, Callao y Tucumán y Río Bamba 966. v14

HORACIO MONTES DE OCA—q. e. p. d.—Falleció en San Isidro el 12 de enero de 1922.—La Comisión Directiva del Club Náutico San Isidro invita a los socios a acompañar los restos de su vicepresidente. El sepelio tendrá lugar hoy sábado 14, partiendo la fúnebre de la casa mortuoria a las 9, y de la estación Retiro, F. C. C. A., a las 11. Casa mortuoria Sáenz Peña 275, San Isidro. Servicio de la Compañía Nacional de Carruajes y Automóviles, Callao y Tucumán y Río Bamba 966. v14

HORACIO MONTES DE OCA—q. e. p. d.—Falleció en San Isidro el 12 de enero de 1922.—La Comisión Directiva de la Sociedad Anónima Rural, Hípica y de Fomento de San Martín (Hipódromo San Martín), invita a sus asociados a acompañar los restos del extinto. El sepelio se realizará hoy sábado partiendo la concurrencia de la estación Retiro, a las 11.

JOSEFINA F. DE PERON—q. e. p. d.—Falleció el 12 de enero de 1922.—Sus hijos Aquiles y Emilio, sus hijas políticas Josefina R. de Perón y María Luisa C. de Perón, sus nietos Margarita y Aquiles y demás deudos, invitan a sus relaciones a acompañar los restos de la extinta al cementerio del Oeste hoy sábado 14 del corriente a las 9 horas. El duelo se despedirá por tarjeta. Casa mortuoria, Victoria 3518. Carruajes casa Salvador Marino, Rivadavia 3681, Bulnes 23-27 y sucursal Carlos Calvo 4166.

AMELIA GHIGLINO—q. e. p. d.—Falleció el 13 de enero de 1922.—Sus padres Pedro Ghiglino y Rosa O. de Ghiglino, sus abuelos Emilio Orsetti y Antonia O. de Orsetti, Teresa V. de Ghiglino (ausente), tío Carlos Ghiglino (ausente), tías Angela, Emilia y María Orsetti, y demás deudos invitan a sus relaciones a acompañar los restos de la extinta al cementerio de Flores hoy sábado 14 a las 9. Casa mortuoria Avellaneda 933. Carruajes en la casa Vicente González.

DOMINGO M. RODRIGUEZ—q. e. p. d.—Falleció el 13 de enero de 1922.—Sus hermanos Daniel y Eugenia Rodríguez de Rodríguez (ausente), sus sobrinos, sobrinos políticos y demás deudos invitan a sus relaciones a acompañar los restos del extinto al cementerio del Oeste, hoy sábado 14, a las 16. El duelo se despedirá por tarjeta. Casa mortuoria, Santa Magdalena 561 (Barracas al Norte). Nota: Carruajes en la cochería de Hirán Perulli, Domínguez 866, Flores. v14

DOMINGO M. RODRIGUEZ—q. e. p. d.—Falleció el 13 de enero de 1922.—La asociación Propietarios de Carros de la capital, invita a sus asociados a concurrir al sepelio de los restos del extinto, ex empleado, que se efectuará en el cementerio del Oeste, hoy sábado 14, a las 16. Casa mortuoria, Santa Magdalena 561.

(Los avisos fúnebres continúan en la página siguiente)

Contra la debilidad —de los nervios y de los músculos
y para combatir las malas consecuencias de una enfermedad o del trabajo excesivo, lo mejor es tomar el excelente tónico nervino, nutritivo y reconstituyente
DINAMOFERRIN FLINDT
Preparado con Kola, Coca, Fosfatos, Hierro, Arsénico y Estricnina. Fortalece todo el organismo.
En todas las farmacias.—FRASCO, $ 3.20.
Unico depositario:
DROGUERIA AMERICANA
Buenos Aires

Ocasiones del sábado

CALZADO
Antes de decidir una compra, La Cooperativa solicita una visita a su Departamento de Calzado. Ofrece modelos dignos de verse, y cotiza precios que merecen consultarse.

COMESTIBLES
SALAMINES Tandilenos, especiales, el kilo $ 1.50
JALEA Manzana y naranja, frascos 455 gramos netos $ 0.95
DATILES muscados extra, kilo . . . . . $ 2.20

MENAJE
JARRA de loza decorada, capacidad 1 lit. $ 1.60
POCILLOS loza, blanca, para café, docena $ 4.80

BOMBONERIA
CHOCOLATINES Talmone, tableta 50 grs. $ 0.20
TURRON tipo Cremona, extra, barra 190 grs $ 0.55
BOMBONES surtidos, caja fantasía 12 kilo neto $ 1.90

LA COOPERATIVA ABIERTA LOS SABADOS TODO EL DIA

La Cooperativa Nac. de Consumos
263 - SUIPACHA - 275 ◆ 868 - SARMIENTO - 876

(18)

GASTON LEROUX

EL CRIMEN DE ROULETABILLE

De otro bolsillo sacó un "elegante zapato de calle" que aplicó sobre el recorte de papel. "¡Vea usted cómo se adapta esto!" hizo observar con orgullosa satisfacción.

—¿Y este zapato pertenece a Teodora Luiggi? interrogó anhelante Roultabille:

—¡Señor, ya no le pertenece! Esa bella persona se lo regaló hace algunas semanas a su doncella... debo decir también que la generosidad de Teodora ha llegado hasta regalarle el otro, que forma el par... La doncella de Teodora no ha sabido agradecérselos, porque sabía usted que ha dejado recientemente su servicio, que se había hecho difícil y poco agradable, para entrar como mucama de Mlle. Michelette, que se digna tener algunas bondades para conmigo... A propósito de este señor, creo poderlo anunciar que mi boda con esta joven artista llena de porvenir, es una cosa decidida...

—¡Te deseo mucha felicidad! le dijo Roultabille poniéndose en el bolsillo el zapato y el recorte de papel. ¡Has trabajado muy bien, muchacho!

Y volviéndose a mí:

—Sindair, tú te vas a ir... Pasado mañana a las once, vente por aquí... ¿no es mucho pedirte?

—Sólo temo una cosa, le dije; y es que me sigan, y crearte algún incidente enojoso...

—Vé ostensiblemente al ensayo general de la Renaissance: invita amigos, yo te mandaré un palco... Durante el entreacto te vas a saludar de mi parte a Cora Laparcerie, sal por el callejón de la calle de Bondy. Allí te esperará un taxímetro cuyo "chauffeur" será La Candeur... Evidentemente no es cosa de que se entere nadie de cómo das tus consultas de abogado...

—¡Oh! dije, ¡por eso puedes estar tranquilo!

Le estreché la mano con gran emoción y nos separamos.

En el momento en que yo cerraba la puerta of que decía a La Candeur y a Vladimir: "¡Hénos en guerra a muerte con la Torre Puntiaguda!"

IX

NUEVAS HIPOTESIS

Regresé a casa sin incidente pero aquellas últimas palabras me persiguieron toda la noche...

La fatalidad que se había encarnizado tan espantosamente contra Roultabille en este misterioso asunto redoblaba singularmente sus golpes. No se trataba ahora para mí desgraciado amigo de combatir un error, sino de luchar solo en la sombra, donde estaba acorralado contra el poder omnímodo de una policía secreta interesada en mantener ese error a toda costa, por todos los medios visibles e invisibles de que dispone "la razón de Estado".

Teodora era una mujer terrible, pero también debía ser—puesto que hay que llamar a las cosas por su nombre—una admirable espía que prestaba tales servicios al país que era inconcebible que éstos pudieran ser interrumpidos por una "noticia de policía" por importante que fuera.

¡Ciertamente la policía debía vivir con esta terrible mujer de pasiones violentas horas muy difíciles! Pero ¿no era para esa policía una manera de pagar aquel valioso instrumento cubrir las aventuras de la mujer y preservarla del escándalo... aun y "sobre todo" cuando salía de él con las manos ensangrentadas?... En eso orden de ideas había visto mucho o adivinado demasiado yo, que vivía desde hacía treinta años a la sombra de la "Torre Puntiaguda" para que nada me admirara...

Así fué como me apareció el papel de Teodora Luiggi después de mi última conversación con Roultabille, tomaba una amplitud tal, que me aterró; a pesar de todas las experiencias pasadas en que habíamos visto a Roultabille triunfar de las peores pruebas temía que en este asunto en que pesaba él tan poco fuera despiadadamente destrozado...

¡Con qué ansiedad pedí noticias de mi pobre amigo al día subsiguiente al meterme en el automóvil que me esperaba en el fondo de las tinieblas de la calle de Bondy!... La Candeur me respondió que su salud seguía siendo excelente "pero qué había regresado de viaje con novedades, con novedades de que echaban todo por tierra"...

Diciendo esto el buen muchacho cerró la portezuela y tuve el tiempo de devanarme todavía los sesos hasta el chiribitil de la calle de Charonne.

Allí no tuve tiempo de bajar. Se oyó en la obscuridad un silbido y Roultabille saltó al automóvil a mi lado.

—A escape... ¡esta noche hay peligro por acá!... ¡habrá que elegir otro cuartel general!

Y asomándose a la portezuela, gritó a La Candeur "¡en zig-zag... a la esquina del muelle y la plaza San Miguel!"

—¿Nos siguen? interrogué.

—Sí, dijo encogiéndose de hombros... Vladimir...

Yo respiré... En seguida comenzó a hablar.

—Vengo de El Havre...

—De El Havre, ¿y qué has ido a hacer a El Havre?

—Había sabido que Teodora Luiggi había hecho un corto viaje allí antes del crimen.

—Por mi parte yo vi a Teodora Luiggi en la Opera Cómica el sábado anterior al drama.

—..."donde estaba de servicio ordenado" cerca de Parapapoulus... pero al día siguiente por la mañana, largándolo todo con gran desesperación por cierto de determinadas personas, partía para El Havre e iba a encerrarse en Saint-Adresse, donde declaró a la madre Merlint (la guardiana de la Villa Florida), que sucediera lo que sucediera, no estaba para nadie... Teodora había guardado en alquiler la casa de los arrecifes y venía ella a encerrarse con sus recuerdos. Parece ser que tenía una cara de muerta, que no ha vivido desde el domingo sino con fruta y agua, "pero una carta que llegó la volvió repentinamente a la vida". Una hora después de haber recibido aquella carta el lunes por la noche, tomaba de nuevo el camino de París resplandeciente, desconocida. La guardiana no volvía en sí de su asombro. El miércoles, al día siguiente del drama de Passy, Tamar el agente de la policía secreta que encontramos por todas partes, llegaba al El Havre y ponía todo patas arriba en la Villa Florida. Se trataba de encontrar la carta que Teodora había recibido y que le había hecho salir de Saint-Adresse tan precipitadamente. La señora en su trastorno de felicidad la había olvidado... Sin duda la misiva debía tener alguna importancia... Ahora bien; esa carta que Tamar no pudo encontrar, porque la buscaba mal, porque si la hubieran guardado y no como si la hubiera perdido, esa carta la he encontrado yo... no en la villa, sino en la cuneta del camino, delante de la villa". Sin duda se ha caído del guante o del manchón en el momento en que Teodora salía al automóvil. Aquí está.

Y sacó de su cartera un papel arrugado, pero cuidadosamente doblado.

—No puedo leer en esta oscuridad, dijo... tú debes saberla de memoria.

—Quisiera que tú la vieras, insistió... y repentinamente brotó sobre el papel el rayo de una pequeña linterna sorda.

En seguida exclamé:

—Esa es la letra de Rolando Boulanger.

En efecto, la letra era de las más reconocibles, tenía largos rasgos y unos singulares ganchitos como tildes en todas las letras mayúsculas.

—¡Lee!

Leí... "Adorada mía, ven pronto... no puedo más pasar sin ti... no vivo más que de ti... el amor, la muerte, todo lo que se quiera... pero en tus brazos... lo demás no existe: martes... Passy a nuestra hora bé... exacta... contaré los minutos... tu Rolando..."

—¿Qué piensas de todo esto?, interrogó friamente Roultabille.

—Dios mío, balbuceé, se me confunden los pensamientos... necesitaría reflexionar... ¡este papel es tan inesperado!...

—Pero dime pues lo que tú piensas, estalló Roultabille, di pues que si Rolando tenía cita ese martes con Teodora en Passy..., la tercera persona que ha venido tan trágicamente a turbar la cita ha sido Ivana.

El argumento era tan "necesario" que yo no sabía qué contestarle, sin embargo...

—Ha sido ella la asesinada, dije, no lo olvides.

—No es la primera vez, repuso Roultabille riendo irónicamente, y continuando haciéndose el abogado del diablo... no es la primera vez que los portadores de malos designios resultan sus primeras víctimas... El arma que acababa de suprimir a Rolando no estaba soldada al brazo débil de la Intrusa y la bella Teodora no es una corderita de matadero que espera el golpe que va a herirla, temblando sobre sus patitas...

¡Y cómo se explica todo!... ¿Esa bala en el techo no atestigua la lucha? Y esa muñeca magullada, esa mano desgarrada... ¡Vamos, señores, no insistamos! terminó el hombre como si hablara ante un jurado ya convencido. Pasada de aquella mano débil al puño vengador de Teodora el arma ha hecho pronto su obra y ha tendido a la culpable al lado de su víctima... Después de este feliz resultado, Teodora no tenía más que escapar, lo que naturalmente ha hecho apresuradamente... Y ustedes, señores, no tienen más que absolver a Roultabille... Gracias, Sinclair... terminó el desdichado apretándome atrozmente la mano.

En aquel momento, el coche se detenía, y Roultabille me largaba al suelo sin ceremonia.

Me encontré de pronto solo en una acera. Un poco aturdido, me orienté por fin. Estaba en la plaza San Miguel, a pocos pasos de mi casa.

X

EXTRAÑA AVENTURA DE ROULETABILLE EN UN "SLEEPING-CAR"

Al día siguiente, supe por La Candeur que Roultabille había salido para Marsella y comprendí que continuaba tirándose a fondo contra la peligrosa amiga de Parapapoulus. Se trataba evidentemente de encontrar al barbero de la esquina del pasaje La Roche, porque Marius Poupardin debía saber mucho sobre lo que había sucedido aquella tarde en la casita de Passy.

Le dije a La Candeur, que se había arreglado para encontrarse conmigo por casualidad en los tribunales:

—"Ellos" no lo van a dejar llegar hasta Poupardin... ¡Todo lo temo!... ¡Si me dicen mañana que Roultabille ha muerto de un accidente, no me sorprenderá!...

Como al decir esto, tenía los ojos húmedos, La Candeur, que también estaba bastante inquieto, trató de tranquilizarme:

—No ha querido que yo lo acompañe... ¡Este maldito tamaño mío!... El supone que por eso nos han descubierto. ¿Sabe usted que cuando vino ayer a la calle Charonne, hacía veinticuatro horas que "esos señores" estaban al corriente?... Habrían podido tomarlo preso si hubieran querido... Pues no lo han hecho... Esto es lo que me hace esperar que todo se va a arreglar...

—¡Dios lo oiga!, suspiré... pero es justamente porque no lo han detenido, por lo que yo me preocupo...

Durante este tiempo se desarrollaban los más curiosos acontecimientos alrededor de Roultabille. Su viaje en "sleeping" es una cosa ciertamente única en su género y voy a dar en seguida el relato tal como más tarde me lo hizo él.

Durante su período de evasión, Roultabille halló una ayuda eficaz en todos aquellos a quienes había hecho servicios. Entre éstos estaba un señor Teulat, joven bastante distinguido, que había ingresado algo tarde en la carrera consular y que Roultabille había hecho nombrar cónsul en Barcelona. Ese señor Teulat, de paso en París, debía regresar a su puesto al día siguiente de la última visita que le hice a Roultabille en las condiciones que se conocen. El camarote del señor Teulat estaba reservado en los "sleeping", iba a Barcelona por el P. L. M. y Port-Bou, con cambio de tren en Avignon. Por la noche a las ocho, Roultabille estaba en la estación de Lyon con los papeles del señor Teulat y todo lo que podía hacer creer que lo era. El señor Teulat en persona, es decir, una linda peluca de rizos canosos, un soberbio bigote negro, un binóculo de oro, unas talaveras en los botines que lo hacían más alto, un amplio abrigo que lo redondeaba y una gorra a cuadros.

(Continuará)

PUBLIO MASSINI y Cía.

JUDICIAL

En ADOLFO ALSINA

(Antes Carhué)

694 HECTAREAS, EN 3 LOTES, CON CEDULAS

Lindando con la estación Guaminí (F. C. P.)

PARTE DE LOS ANTIGUOS CAMPOS DE BIAUS

El Miércoles 18 de Enero

A LAS 16 horas

En nuestra casa, San Martín 481|485

TASACION $ 150 m|n ffic. BASE 2|3 partes, $ 100 m|n.

Planos y datos, San Martín 481|485.

PUBLIO MASSINI y Cía.

Judicial. — 694 1|2 hectáreas en el partido de Adolfo Alsina, sobre la estación Guaminí del F. C. P., divididas en 3 lotes de 231 hectáreas cada uno, con opción. Orden del señor juez de 1ª instancia en lo civil Dr. Klappenbach, secretaría Dr. Carlos Lagos, en el juicio sucesorio de don Mariano F. Biaus. Tasación $ 150 la hectárea. Base 2|3 partes, $ 100 m|n. la hectárea. Este campo reconoce una hipoteca de 24.000 cédulas nacionales, que se subdividirán si fuera más de uno el comprador, y deberán tomarlas a su cargo en forma y estilo de plaza, abonando la diferencia de cotización y el fondo amortizado. Escrituras ante el escribano Eusebio E. Giménez, Sarmiento 643.

EL MIERCOLES 18 de enero, a las 16, en nuestra casa San Martín 481|85, venderemos estas tres fracciones de campo de muy buena calidad, apto para ganadería y agricultura, con parte de los campos de Biaus, vendidos por el Banco Hipotecario Nacional el 6 de agosto de 1919, y es la fracción más próxima a la estación. Está libre de contratos de arrendamiento y se entrega desocupado. Planos y más datos en nuestras oficinas. Seña, 5 o|o. Comisión, 5 o|o.—Publio Massini y Cía. v18

Judicial—4 lotes con frente a las calles Monroe y Mellan, con adoquinado al frente la primera y con servicio de bracks entre Belgrano y Villa Urquiza. A una cuadra de la estación Coghlan, F. C. C. A., y a seis del tranvía 96. Venta por orden del juez doctor Colombres, secretaría Gonzáles del Solar, en el expediente No. 428.

EL DOMINGO 15 de enero a las 16, sobre los mismos terrenos, cuyas medidas y superficies se especifican en el plano que servirá para el acto del remate y con bases de $ 16, $ 13.33 y $ 10.66 m|n por metro cuadrado, según ubicación. Escrituras ante el escribano señor Rafael Vigliano, Lavalle 1485. Seña 5 o|o. Comisión 3 o|o. Planos e informes en nuestras oficinas 481 San Martín 485.—Publio Massini y Cía. v15

Judicial: El establecimiento de ladrillos a máquina, de Zárate. En la sección 4 de islas de la provincia de Buenos Aires. Con frente al río Paraná. Orden del señor juez en lo civil, doctor César Campos, secretaria del doctor César Demaría (a propuesta de partes) en el juicio seguido por la Soc. Samuel H. Hale Cía. Ltda., c. la Soc. An. Fábrica de Ladrillos de Zárate, por cobro de un crédito hipotecario. El terreno está dividido en dos fracciones unidas compuesta, la primera de una superficie de 139 hects., 54 áreas y 38 centiáreas, y la segunda de 113 hects., 78 áreas y 97 centiáreas. La venta comprende todas las construcciones, edificios, maquinarias, útiles, enseres, modelaje y demás accesorios que constituyen el establecimiento de Fábrica de Ladrillos de Zárate. Base de venta, $ 524.993.74 m|n. de cj. Los interesados serán acompañados por el encargado de la fábrica que les enseñará el inventario de existencias, etcétera.

EL MIERCOLES 18 de enero, a las 16, en nuestra casa, San Martín 481-485. Se exigirá en el acto del remate el 5 o|o de seña y el 3 o|o de comisión de práctica. Planos y más datos, en nuestras oficinas.—Publio Massini y Cía. 1p

Judicial—Propiedad Av. Juan B. Alberdi 6149, entre Taff y Murguiondo, con adoquinado al frente y tranvía N.o 45 en la esquina. Edificio de material, compuesto de 3 habitaciones, cocina, galería, w. c., en terreno de 8.66 de frente por 63m99 de fondo en un costado y 63m48 en el otro. Venta sin base, al mejor postor.

EL DOMINGO 22 de enero, a las 16 horas, sobre la misma propiedad. Orden del señor Juez Dr. Mackinlay Zapiola. Secret., Dr. Coronado, en el juicio Rossi José contra Tsiano Cayetano, su concurso y Graciano Tranquilino, por cobro hipotecario. Seña, 5 o|o. Comisión 2 o|o. Informes en nuestra casa, San Martín 481-85. — Publio Massini y Cía. 1p

En San Isidro, F. C. C. A. — Lindo terreno a 6 cuadras de la estación central, calle Washington casi esquina a Thañes. Mide 16m18 de frente por 35m02 le fondo. Tiene un edificio de material en regular estado, que también entra en la venta y que da de renta 40 $ m|n. mensuales. Base, $ 3.000 pagaderos 1|3 al contado y el resto a dos años de plazo, con el 7 o|o de interés anual.

El DOMINGO 15 de enero, a las 17, sobre la misma. Títulos perfectos. Seña 5 o|o. Comisión 2 o|o. Datos en nuestras oficinas, San Martín 481-85.—Publio Massini y Cía. 1p

Pedro de Salinas y Cía.

HOY

Chile 2970, entre Rioja y Deán Funes, casa-habitación compuesta de zaguán con cancel, sala, comedor, 2 dormitorios, baño, cocina. Ella edificada en un terreno de 10 v. por 25 varas. Base $ 10.000, pudiendo dejar en hipoteca hasta la suma de $ 10.000 m|n a un año, con 9 o|o de interés.

HOY SABADO 14 de enero, a las 16, sobre la misma. Visitese de 14 a 17. Seña 5 por ciento. Comisión 2 o|o. Informes, Rufino de Elizalde y Cía., Reconquista 212. 6s

Judicial — En Villa Urquiza. Dos terrenos muy bien situados. 1.o Monroe 4650, entre Miller y Lugones, a 4 cuadras de la estación y 2 de Nahuel Huapí. Mide 10m38 de frente por 32m178 de fondo, en un costado 32m34 en el otro. Superficie 331m28 dec. c. Base, $ 3.088.72 m|n. 2.o Terreno calle Miller, entre Quesada e Ibera. Mide 8 m69 de frente, 28m89 de fondo en el costado SE y 27m80 en el NO. Superficie 245 m. c. Base, $ 960 m|n.

EL DOMINGO 22 de enero, a las 17, sobre los mismos. Venta por orden del señor juez doctor Usadolaa F. Padilla, secretaría Paladín, en el juicio sucesorio de doña Josefa Bonet de Martínez. Seña 5 por ciento. Comisión 2 o|o. Informes en nuestra casa. Reconquista 212.—Rufino de Elizalde y Cía. e8

Defensa 1615|27 al lado de la Avda. Caseros y frente al Parque Lezama. Grupo de 4 casas: dos bajas compuestas cada una de zaguán con cancel, sala, comedor, 4 dormitorios, pieza de servicio, cocina, etc. y 2 altas que constan de: escalera de mármol, vestíbulo, sala, antesala, comedor, 3 dormitorios, pieza de servicio, cocina, etc. Su terreno mide 18v50 por 37v95 o sean 704,35 v. c. Base $ 70.000 moneda nacional.

EL MIERCOLES 18 de enero a las 16, en nuestro hall, Visitense de 15 a 17. Seña 5 o|o. Comisión 2 o|o. Informes Reconquista 212.—Rufino de Elizalde y Cía. e11

Balcarce 714|22 entre Chile y San Lorenzo, a 5 cuadras de la Plaza Mayo. Terreno de dimensiones ideales, 17v50 por 26v10 o sean 456 v. c., con un edificio antiguo compuesto de planta baja y dos pisos, que producen buena renta. Base poco $ 35.000 m|n.

EL MIERCOLES 18 de enero, a las 15, en nuestro hall, Seña 5 o|o. Comisión 2 o|o. Informes Reconquista 212.—Rufino de Elizalde y Cía. e11

Bolívar 1801 esq. Uspallata 802. Terreno con construcciones; de dimensiones excepcionales para levantar una casa de renta. Mide 22 varas de frente a Bolívar, 33 varas de frente a Uspallata, 19 varas en el costado Sud y 17 varas en el costado Norte. Base $ 18.000 m|n.

EL MIERCOLES 18 de enero, a las 15, en nuestro hall, Seña 5 o|o. Comisión 2 o|o. Informes Rufino de Elizalde y Cía., Reconquista 212. e11

Otheguy y Fusella

Carlos Calvo No. 3936. Llave en mano. Por división de condominio entre mayores. Sin base y al mejor postor. Mide 10x55 varas. Ad corpus y su edificio consta de sala, escritorio, antesala, vestíbulo, dos dormitorios, comedor, otro dormitorio, amplio baño revestido, cocina con económica, pieza de servicio, dos piezas de madera, frente limit. piedra, zaguán, balcones, revestimiento mayólicas, cielorrasos de yeso, carpintería y celosías de cedro, pisos de pino de tea, patios de mosaicos, luz eléctrica, parral, árboles frutales, cloacas, adoquinado pago, etc. Visítese todo el día.

EL DOMINGO 15 de enero, a las 16, allí. Seña 5 o|o. Comisión 2 o|o. Títulos perfectos. Más datos a n. oficinas Boedo 843, altos. U. T. 6701, Mitre.—Otheguy y Fusella. v14

Raúl Chaures

Villa Devoto — En 60 meses sin interés. 6 lotes y una esquina frente a la plaza y estación, Nueva York y Bahía Blanca, adquinado pago. 10x44. Base, $ 30 por mes el lote.

EL DOMINGO 15 de enero a las 16.30. v15

Lacar y Gnaleguaychú. Una esquina y 4 lotes. Base, $ 30 por mes el lote.

EL DOMINGO 15 de enero, a las 15.30. Datos y prospectos, Sarmiento 947. v15

FRANCISCO ABALO

MAÑANA

En LANUS

344 LOTES

En 80 MESES

BASE: $ 1 POR MES EL LOTE

A 2 cuadras del tranvía

Tren gratis de la estación Constitución.

A LAS 15

Planos y boletos, Bolívar No. 256.

Base, $ 1 por mes el lote. En Lanús, verdadero aguinaldo de año nuevo 344 lotes en 80 mensualidades. Terreno rodeado de una gran edificación, a 2 cuadras del almacén del canario del tranvía de Lanús a Bánfield, cuya línea para la electrificación se inaugurará el domingo 18 de diciembre, cuyos trabajos ya han empezado. Estos, por su ubicación y la electrificación de la línea del tranvía, están llamados a ser de un grandioso porvenir. Condiciones de la venta: 3 mensualidades en el acto del remate y 3 o|o de comisión y 3 mensualidades más al recibir el título definitivo por los escribanos señores Del Río y Rivarola y Félix Argüero. Descuento del 20 o|o a todo comprador que abone al contado. Posesión y entrega de los terrenos el domingo siguiente del remate por el ingeniero señor Federico Seiln. Tren gratis de la estación Constitución a las 15. Planos y boletos en mis oficinas, Bolívar 256. En Lanús calle Yrigoyen 159.

EL DOMINGO 15 de enero a las 15.30.—F. Abalo. v15

HOY a las 18

AVENIDA

SAN JUAN 2948-56

ALTOS y BAJOS

Casa de renta a plazos.

Base: 38.000 pesos

Avenida San Juan 2948 al 56. Altos y bajos. A plazos. Casa de renta. Como ubicación es la más importante de la localidad. La Av. San Juan es la arteria más comercial del Sur, donde la propiedad produce alta renta. La edificación: planta baja, salón de negocio con vidrieras y persianas metálicas, comedor, 2 dormitorios, baño, etc. Planta alta: sala, comedor, 4 dormitorios, baño, oficinas, cloacas, mosaicos, cielorrasos yeso, frente imitación piedra. Mide 10x50, ad corpus. Base $ 38.000, Seña 5 o|o. Comisión 3 o|o. Datos, Bolívar 256.

HOY SABADO 14 de enero, a las 18, en la misma.—F. Abalo. v14

A. Cántora

Guaraní 331. 10.50 x 60 varas. Ad corpus, a 1 cuadra de Boedo y 3 de Caseros; 2 piezas y depend., adoq. pago. Base $ 6.000 pesos, a plazos.

EL DOMINGO 22 a las 16. Allí. v15

Lavalleja 774. 10x44 varas. — Sala, 2 habitaciones de material, 2 mixtas, dependencias, frutales, cloacas, adoq. pago. Edificio moderno. Base 14.000 pesos, incluso una hipoteca de 7.000 pesos a 2 años. Interés $ 1|2 o|o.

EL DOMINGO 22 a las 16. Allí. v15

En Flores — Avenida Nazca 824. 10 por 50 varas. Sala, escritorio, 2 dormitorios, comedor, piscita, baño, instalado, económica, galería, instalaciones eléctricas. Obras sanitarias, adoq. pago, carpintería cedro, cielorrasos, etc. Edificio nuevo y moderno, desocupado al escriturarse. Base 20.000 pesos, incluso una hipoteca de 12.000 pesos a 2 años. 8 o|o resto que resulta al contado.

EL DOMINGO 22 a las 17. Allí. Títulos perfectos. Seña 5 o|o. Comisión 2 o|o. Consultar 2 días antes en mis oficinas Bolívar 731. v15

Juan A. Rua y Cía.

v15

En BELGRANO

10 lotes baratos

AL ALCANCE DE TODOS

con adoquinado y tranvías 88, 94, 95 y Lacroze al frente. A 2 cuadras de Av. Triunvirato.

MAÑANA a las 15

EN LOS MISMOS

Lease aviso siguiente.

JUAN A. RUA y Cía.

10 lotes a grandes plazos — En Belgrano, adoquinado y tranvías 88, 94, 95 y Lacroze al frente, al lado del gran parque del Oeste, 1 cuadra de Dto. Alvarez y 2 de Av. Triunvirato. Barrio de porvenir, dotado de todos los adelantos edilicios. Don frente a la Av. del Campo, Heredia y Estomba a 50 mts. de la Av. Del Colegio. Superficies de 333 a 498 v. c. Bases, $ 4.35 a 6.23 v. c., que reconocen a 1, 2 y 3 años, 7 o|o. El excedente 1|3 al contado y 1|3 a 6 meses. Venta liquidación por cualquier oferta. Adoquinado al día. Escritura inmediata.

MAÑANA DOMINGO 15, a las 15, en los mismos. Planos a n|casa, Av. de Mayo 668|72.—Juan A. Rúa y Cía. Ord. 11.509. e8

Con 10.000 cédulas y base to- tal de $ 13.500, Casa-quinta en Belgrano, 900 v. c. Llave en mano. Freyre 1118-20, entre Zabala y Loreto, próxima a la estación Colegiales y Avda. Lacroze. Verja y jardín al frente, puerta de calle, portón para auto, 5 habitaciones bajo seña de material, comedor que cuadra, baño instalado, cocina, pieza alta, glorieta, fondo con frutales, gallineros, galpón, carpintería de cedro, yesos, cercos de pared, etc. Adoquinado pago y cloacas. Visítese a toda hora. Se entregará desocupada.

MAÑANA DOMINGO 15 de enero, a las 16, en la misma.—Juan A. Rúa y Cía., Av. de Mayo 668|72. Orden 11.524.

En Urquiza. Llave en mano— Moderna, estilo petit hotel, a 1 y 2 cuadras de las tranvías 95 y Lacroze y 3 de la estación Urquiza. Blanco Encalada 4706 esq. Fernández Blanco. Base $ 16.000 a plazos. Verja, jardín, sala, hall, comedor, 3 dormitorios en altos, baño instalado, cocina con económica, pieza servicio, sótano y dependencias. Cloacas y luz eléctrica. 25.40 por 32.57 varas. Visítese.

MAÑANA DOMINGO 15, a las 16.30, en la misma.—Juan A. Rúa y Cía. Orden 11.508. e8

Judicial. Retasado. Castro 1237 entre Constitución y Cochabamba. Edificio de 4 habitaciones, comedor que cuadra y dependencias, cloacas y adoquinado pago. 8m66x49m40 y 43m15 y contrafrente 7m84 (492 m|c); 10x57v04; 56v75 y 5v47, (522v66). Tasación, $ 41.000. Base retasado en $ 25.000 o|o. $ 12.879,99. Juez Dr. Goeber, secretaría Dr. García. Autos sucesorios de don Juan Cándido Lanza. Seña, 8 o|o. Comisión, 2 o|o. Visítese.

MAÑANA DOMINGO 15 de enero, a las 17.30, en la misma. Más datos a la secretaría citada o a los martilleros Juan A. Rúa y Cía. Orden 11.511. e6

En Urquiza: Por 2.000 pesos— Negocio y familia; llave en mano. Pacheco 2992, esq. Congreso, a 5 cuadras de los tranvías 96 y Lacroze. Salón de negocio, una habitación grande, cocina, w. c., 19.62 por 18.50 v.c., pisos tea, patios mosaico, zaguán, cielorrasos, etc. Base $ 6.000, 1|3 al contado, resto a 2 y 4 años, 8 o|o. Visítese

MAÑANA DOMINGO 15, a las 16, en la misma.—Juan A. Rúa y Cía. Orden 11.506. e8

En Flores: 2 casas baratas— Orán 696 esq. Canalejas 3496 y casa linda 3476; adoquinado pago y servicio de coches al frente. A 3 cuadras del 95 por Avellaneda. La esquina base $ 6.500 (5.000 a plazos). Salón de negocio, sótano, 2 salas, 1 pieza, cocina y w. c. Renta $ 80.

Canalejas 3476. Base $ 4.000 ($.000 a plazos), 2 salas, zaguán, cancel, 1 pieza, cocina y w. c. Renta $ 50. Frente piedra, persianas metálicas, balcones, celosías hierro, etc. Visítese.

MAÑANA DOMINGO 15, a las 16.30, en las mismas.—Juan A. Rúa y Cía. Orden 11.514. e8

En la Boca: 1.488 vs. $ 15 v|c. Adoquinado pago. Espléndido terreno, Río Cuarto entre Av. Patricios y Hernandarias. A 1 cuadra de Av. Pedro Mendoza y del Riachuelo, a 2 cuadras de la estación Barracas de cargas y plaza Brown. Donde se concentra el movimiento de las grandes barracas, depósitos, etc., de esa importante zona portuaria. 24v05 por 54 y 61 vs. Tiene cercos de pared, portón, vereda, cloacas, etc.

MAÑANA DOMINGO 15 de enero, a las 15, en el mismo. Planos a Juan A. Rúa, Av. de Mayo 668|72. Orden 11.490. e8

En Flores: $ 20 al mes y 510 pesos al contado. Magnífico terreno, Av. Carabobo entre Junín y Rauson, lote No. 6, adoquinado y tranvía 49 combinación subterráneo al frente. 10x25 vs. Base, $ 2 v|c. Reconocs 1.200 $, a 20 $ al mes. El excedente al contado. Recomendable oportunidad para la casa propia.

MAÑANA DGO. 15, a las 17.30, en el mismo.—Juan A. Rúa y Cía. Ord. 11.518. e8

En Flores: 2 lotes. Base $ 2.50 v|c. 1|4 al contado, saldo a 1, 2 y 3 años: San Matías entre Bolívia y Sud América; ésta adoquinada y servicio de coches, a 6 cuadras del tranvía 84 por Av. Gaona. 9.23 x66 vs. c|u., cerco, frutales, etc. para casa de familia o amplia vivienda.

MAÑANA DOMINGO 15, a las 16, en los mismos.—Juan A. Rúa y Cía., Av. de Mayo 668|72. Orden 11.512. e8

En Flores: 2 lindos terrenos— San Matías entre Av. Sud América y Zanullo, 18 y 20 manz. 18. Base $ 2.50 v|c. 1|4 parte al contado, saldo a 1, 2 y 3 años 9v23x66 vs. c|u. Cercos y frutales.

MAÑANA DGO. 15, a las 16.15, en los mismos.—Juan A. Rúa y Cía. Ord. 11.516.

En Ramos Mejía: 75 lotes. $ 4 al mes en 100 meses. A 1 1|2 cuadra de Av. Rivadavia y futura estación Gutemes, del tren eléctrico. Planos a n|casa.

EL DGO. 22 a las 16.—Juan A. Rúa y Cía. v14

Santiago A. Ferro

Propiedad, calle Patricios 466 y 468, entre Diamante y W. Villafañe, rematará:

EL DOMINGO 15 de enero, a las 15, sobre la misma. Base $ 42.700, con facilidades de pago. Edificio de material: de bajo al frente, y de altos en los fondos, salón para negocio, 11 habitaciones, cocinas, cloacas, empedrado pago. El terreno mide 8m66 de frente por 45 mts. 300 milímetros. Renta $ 648 mensuales. Seña 8 o|o. Comisión 2 o|o. Datos al martillero.—Santiago A. Ferro, Perú 318. v15

Judicial. — Rematará, el re- molcador No. 7.

EL DOMINGO 22 de enero de 1922, a las 10, en el puerto de la capital, amarrado a la ribera Sur, al lado del puente Avellaneda. Tasación, $ 23.000 m|n. Base 2|3 partes, 14.666.66 $ m|n. Orden del señor juez en lo federal, doctor Saúl M. Escobar, secretaría doctor E. Villafañe Basavilbaso. Juicio: Zilioli Angel y otros contra Valle Luis, cobro de pesos. Remolcador de matrícula argentina No. 9.846, construído en Alemania en 1905. Dimensiones en mts.: eslora, 25,25, manga, 5,56, puntal, 2,95, tonelaje bruto 53,81, tonelaje neto 7,87. Casco acero, cubierta hierro, calado, 8 pies, máquina alta y baja, presión, (Compound), fuerza, 80 caballos indicados, caldera de acero, presión 125 libras (sellada), carboneras 7 toneladas, ancla y demás accesorios. Las escrituras se extenderán ante el actuario autorizante. Seña, 8 o|o. Comisión, 4 o|o.—Santiago A. Ferro, Perú 318. v22

Corral y Lauría

Ex socios de la casa José Conti y Cía.

Santa Fe 2362, entre Larrea y Azcuénaga. La ubicación más importante del barrio Norte. Sobre la arteria de mayor movimiento. A 1 cuadra de Pueyrredón y de Callao. Casa antigua que produce una renta elevada, terreno apto para desarrollar cualquier clase de construcción: 16x50 varas. Consta de amplio salón de negocio, comedor, 2 dormitorios, dependencias y fondo, ocupado por el garage lindero. Renta sin contrato 6.600 $ anuales. Todos los impuestos por cuenta de los inquilinos. Base ínfima, 100 $ v. c. Forma de pago: $5.000 $ en cédulas argentinas, 4a. serie, a cestio de plaza, $ 25.000 al contado y el resto a un año, con 8 o|o de interés. Es el negocio más conveniente del momento!!!

EL DOMINGO 15 de enero, a las 17.30, en la misma. Nota: Puede visitarse hasta el sábado a las 19. v15

Hotelito en Belgrano, sobre la estación B. Conesa 1841, entre Pampa y Sucre, la ubicación preferida del aristocrático faubourg, donde cada edificio es una obra de arte. Consta en la planta de recepción de sala, escritorio, amplio hall, comedor anexo comedor, cocina, w. c., etc. En la planta alta 5 dormitorios, baño instalado, hall con vitraux, etc. En entre piso departamento de servicio con entrada independiente. Todo es sólido y chic. Visítese a toda hora, está desocupado y hay cuidador. Base ínfima, $ 42.000, pudiendo quedar la mitad a plazos. Informes, Sarmiento 466.

EL DOMINGO 15 de enero, a las 16. v15

Petit hotel con garage, Larrea 194, recepción, 4 dormitorios, 2 baños, escritorio, parquets, vitraux, decoración artística, todo de primera calidad. Se rematará pese a cualquier oferta. Base, $ 1 por mes el lote. En Lanús, verdadero aguinaldo de año nuevo 344 lotes en 80 mensualidades. Terreno rodeado de una gran edificación, a 2 cuadras del almacén del canario del tranvía de Lanús a Bánfield, cuya línea para la electrificación se inaugurará el domingo 18 de diciembre, cuyos trabajos ya han empezado. Estos, por su ubicación y la electrificación de la línea del tranvía, están llamados a ser de un grandioso porvenir. Condiciones de la venta: 3 mensualidades en el acto del remate y 3 o|o de comisión y 3 mensualidades más al recibir el título definitivo por los escribanos señores Del Río y Rivarola y Félix Argüero. Descuento del 20 o|o a todo comprador que abone al contado. Posesión y entrega de los terrenos el domingo siguiente del remate por el ingeniero señor Federico Seiln. Tren gratis de la estación Constitución a las 15. Planos y boletos en mis oficinas, Bolívar 256. En Lanús calle Yrigoyen 159.

EL DOMINGO 15 de enero a las 15.30.—F. Abalo. v15

Carlos Olmi

Esquina central. A plazos. — Victoria y Catamarca. A una cuadra de la Alameda y dos de la estación Gonzá; una de Rivadavia, una de la avenida Pueyrredón y 1 del gran edificio sucursal Banco de la Nación Argentina y 2 del palacio del Congreso. La esquina que perteneció a la sucesión de don Tomás Devoto. 643 varas. Amplio frente de 23.74 a Catamarca y 18.30 a Victoria, por 20 de fondo. Se presta para hacer tres lotes. Para casas de negocio, sucursales de Bancos y edificios de renta. Base, pesos 70 vara, a largos plazos.

EL SABADO 21 de enero a las 16, en Reconquista 353. Títulos perfectos. Solicítense planos con detalle de los plazos latros, por correo, teléfono o personalmente a Carlos Olmi. Reconquista 353, U. T. 3290 (A.T.). Coop. 1498 (Central). v14

En Belgrano. — Casa, $ 6.000 A 4 de Cantilo. N. Huapí y O'Higgins. Base $ 6.000. De 120 $ al mes. 24 o|o. Terreno lindero 242 varas. Base, $ 10 vara.

EL SABADO 21 de enero, a las 16, en Reconquista 353. Hay planos. 1p

Judicial. Hurlingham. F. C. P. —1110 metros 52 (1.450 vs. 69), en el Club Inglés Hurlingham. 34m64x33.08 esquina con frente a las calles Rivadavia y Pavón. Base $ 2.500. Juez doctor Klappenbach. San Lagos, juicio Alegre con Torre.

EL SABADO 21 de enero, a las 16, en Reconquista 353. 1p

Judicial. En San Fernando — 2 fracciones sobre la calle García Mansilla.

EL SABADO 21 de enero, a las 16, en Reconquista 353. Después datos. 1p

Judicial. Casa Añasco 1186— Base, $ 18.500. A plazos.

EL SABADO 21 de enero, a las 16, en Reconquista 353. Después datos. 1p

Terrenos en Haedo, F. C. O.— EL SABADO 21 de enero, a las 16, en Reconquista, 353. Después detalles. 1p

La gran propiedad en Flores.— A plazos. Juan B. Alberdi 2445. Dista sólo una cuadra de la iglesia, 2 de la plaza, 2 de Rivadavia y 2 de la estación Flores. El sólido edificio se levanta sobre amplio terreno de 1.120 varas cuadradas: 17 va. de frente por 70 de fondo; 6 habitaciones, todas con pisos de parquet, revestidas de elegantes zócalos, papeles Thompson, baño instalado, cuarto guardarropa; habitación para el servicio, cocina con económica, pileta, otras dependencias para el servicio, pisten, jardín, fondo, galerías, patio, todo revestido, cancel, 3 balcones a la calle, cornedores y otros detalles. Decoraciones, gran portada de herrería artística, persianas, luz eléctrica, aguas corrientes, servicio sanitario completo, campanillas eléctricas y adoquinado pago. La finca se ha desocupado al solo efecto de facilitar una libre y completa inspección, que permita apreciar los detalles que se omiten en un aviso. Se entregará en el acto de escriturar. Puede visitarse a toda hora. Hay cuidador permanente. Base, $ 50.000, a plazos. El comprador sólo abonará $ 40.000 a los 2 años de plazo, con 8 o|o de interés anual.

EL SABADO 21 de enero, a las 16, en nuestra casa Reconquista 353. Títulos perfectos. Solicítense prospectos detallados con fotografías, por correo, teléfono o personalmente, a Carlos Olmi, Reconquista 353, U. T. 3290, C. T. 1498 Central. 1p

Judicial. 148 lotes en Pilar. — En el mismo centro del pueblo Pilar. Jues 1.o. Casabal, esc. Olmedo Cortés, en el juicio Koelle con Barrientos.

EL DOMINGO 29 de enero, a las 15, en Pilar, en el Hotel Centenario. 1p

Gran fracción en San Isidro— EL SABADO 21 de enero, a las 16, en Reconquista 353. Después detalles. 1p

Domingo Capurro

Por mensualidades

v13

En Florida $ 10 por mes. 11 lo- tes bien ubicados, calle Warnes y Las Heras; a 5 cuadras al Sur de la estación del F. C. C. Argentino, a una de la importante calle Ibáñez, adoquinada; terrenos altos, rodeados de edificios en el deslinde de la capital, a pocos minutos del Retiro. Base $ 10 por mes el lote, en 80 mensualidades, sin interés.

EL DOMINGO 15 de enero, a las 16, en los mismos. Títulos perfectos. Posesión inmediata. Seña 3 mensualidades. Pidan planos e informes, San Martín 50.—Domingo Capurro. e10

Angel Velaz y Cía.

v25

JUDICIAL

Sin Base

10.000 HECTAREAS

En LA PAMPA

En 4 LOTES de 2.500 hs. c|uno

El MIERCOLES 25 de ENERO

en nuestra casa.

ANGEL VELAZ y Cía.

Judicial, — Sin base, 10.000 hectáreas de campo en la Pampa que forman el lote 30, fracción A, de la sección 4a., cuya venta se efectuará en cuatro lotes de 2.500 hectáreas cada uno, los que se entregarán amojonados por el ingeniero señor Israel. Campo especial para hacienda de cerda, con puestas naturales, agua a diversas profundidades y algunos montes de caldenes, existiendo poblaciones, alambrados perimetrales y varios jagüeles. Dista 14 y 15 leguas de las estaciones Bernasconi y Abramo, del F. C. P. y 13 leguas de Huical, de la misma línea. Linderos: Al Norte, sucesión de Gómez, hoy Dr Boach, al Sud F. B. Salsamendi y A. Gaggini, al Este Juan Alston, hoy Dawney y al Oeste Ortiz y Techera.

EL MIERCOLES 25 de enero, a las 14 horas en nuestra casa, San Martín 329, donde se pueden solicitar planos y mayores informes. Venta ordenada por el señor juez de primera Instancia en lo civil, doctor Fernando Klappenbach, en el juicio sucesorio de Santos Urioste y otros, que tramita por la secretaría del Dr. José María Gutiérrez Sáenz Valiente. El comprador entregará en efectivo en el acto del remate 5 o|o a cuenta de precio y 2 o|o de comisión. El campo conviene revisarse por Bernasconi, por existir allí mayores comodidades para efectuarlo.—Angel Vélaz y Cía. e6

50.400 Vs. Cs.

EN FLORIDA (F.C.C.A.)

BASE $ 0.40 v.c.

El miércoles 18 en n|casa.

ANGEL VELAZ y Cía.

En Florida, F. C. C. A. — Parte de los terrenos que fueron de "La Cerámica Argentina". 50.400 varas cuadradas ubicadas a 2 cuadras de la estación del ferrocarril y 1 del bulevar Ibáñez. Tierra que se presta para la subdivisión en lotes. La venta se efectuará en dos fracciones de 26.801 varas cuadradas una, y de 23.598.93 la otra, estando divididas entre sí por las vías del F. C. C. A. ramal al Tigre. Base $ 0.40 m|n la vara cuadrada.

EL MIERCOLES 18 de enero, a las 16 horas, en nuestra casa San Martín 329, donde pueden solicitarse prospectos y mayores informes. 5 o|o a cuenta de precio y 5 o|o de comisión.—Angel Vélas y Cía. e7

Salaberry y Bercetche

Judicial — 175 hectáreas de campo flor. A una legua de José C. Paz.

EL MIERCOLES 18 de enero, a las 15 horas, en nuestra casa central, Defensa 188. Por orden del señor juez de 1a. instancia doctor Juan C. Lagos, como perteneciente al juicio sucesorio de don Domingo Arcodo, cuyos autos se tramitan ante la secretaría del doctor Cirio y de acuerdo al siguiente detalle: Lote 1. 16 hectáreas, 59 ás., 17 cts. Base retasada $ 675 la hectárea. Lote 2. 21 hectáreas, 72 ás., 91 cts. Base retasada $ 600. Lote 3, 21 hs., 72 ás., 91 cts. Base retasada $ 600. Lote 4, 25 hts., 6 ás., 69 cts. Base retasada $ 600. Lote 5, casco de estancia compuesto de 25 hs., 6 as., 56 cts. Casa habitación de 4 piezas, galería, cocina, cocherá, galpones, gallineros, etc. Base retasada $ 838.87 la hect. Lote 6, 23 hs., 81 ás., 56 cts. Tiene un jagüel. Base retasada $ 600 la hect. Lote 7, 23 hs., 18 ás., 77 cts. Base retasada $ 600 la hect. Lote 8, 15 hs., 18 ás., 77 cts. Base retasada $ 600 la hect. Lote 9, situado a 10 cuadras al Sur del lote 5, compuesto de 4 hs., 33 ás., 7 cts. Base retasada $ 700 la hect. Estas fracciones lindan al Norte con Othmendi, Hernández, Sec. Vergochas y Arenas; al S. con Quesada, Dabbito y otros; al E. con ídem, al O. con Hernández y Vda. de Alliengarther. Las escrituras serán ante el actuario. Entrega inmediata. Las escrituras serán otorgadas ante los escribanos señores Próspero Lianta, Dr. Adolfo Casabal, Dr. González del Solar, Juicio sucesorio Juan Sicardi. Mayores informes, pídanse a nuestra casa, San Martín 56. — José Bacigaluppi e hijo.

El DGO. 22 de enero, a las 15, en los mismos terrenos. Tren gratis de Retiro, F. C. C. A., a las 14.20. v14

Judicial. — 6 lotes en Billing- hurst (partido de San Martín). Primero. Lote 8, manzana 75, mide 17m32 por 43m30. Segundo: Lotes W y X, manzana 2, miden 35m98 por 43m30. Tercero: Lote Z, manzana 3, mide 17m32 por 43m30. Cuarto: Lote Y, manzana 5, mide 8m66 por 43m30. Quinto: Lotes D y U, manzana 6, miden 17m32 por 43m30. Sexto: Lote N, manzana 8, mide 17m32 por 43m30. Base, $13. $ 0.20 m. ¡¡¡Regalado!!! Juan Sabal. Secretario González del Solar. Sucesión Juan Sicardi. 8 o|o a cuenta de precio y 2 o|o de comisión. Escribano Lianta. Datos, San Martín 56.—José Bacigaluppi e hijo.

EL DGO. 22 de enero, a las 16, en los mismos. v14

JOSE BACIGALUPPI e hijo

2 Regios Palacetes en Belgrano (R.)

NOTABLES POR SU DISTINCION Y BUEN TONO II

CARBAJAL 32 y 286

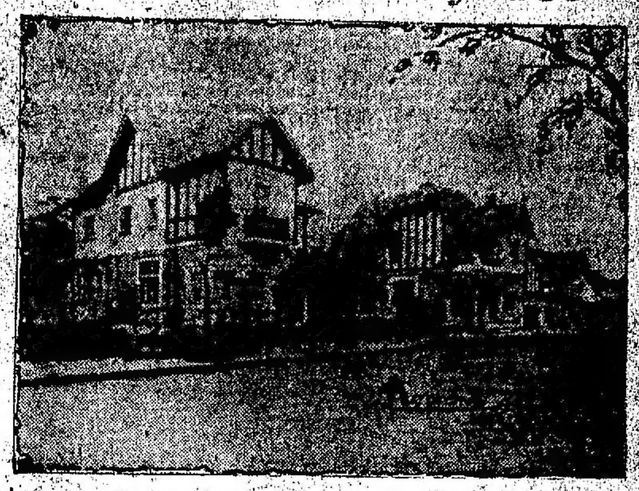

Lease aviso siguiente — Jose Bacigaluppi e hijo

2 amplios y lujosos palacetes— ¡¡3 primorosas joyas!! Con garage y jardines. Recién concluídos. Llave en mano. En Belgrano (R.), a 5 cuadras de esta estación, a un paso del Club Atlético y entre hermosas mansiones. Es el más lindo barrio de Belgrano. Calle Carbajal 3270 y 3286, entre Conde y Freyre. Base positiva, $ 60.000 o|uno, pudiendo quedar en hipoteca $ 40.000 c|uno, a 3 años, interés 8 1|2 o|o, cancelable en cualquier momento. Se adquieren, pues, con $ 20.000 en mano.

CARBAJAL 3270 — Mide 19x29.62 varas, tiene amplios jardines y la siguiente distribución:

PISO BAJO — Verandah, porche, gran hall, sala, comedor de recepción, toilet, office, cocina, garage y dependencias.

ENTRESUELO — Dos amplios dormitorios y baño de servicio, pieza roperos, office y cuarto de planchar.

PISO ALTO — Cinco dormitorios elegantemente decorados, cuarto de baño, hall, terrazas, etc.

CARBAJAL 3286 — Mide 17x29.62 varas. Tiene las mismas comodidades e idéntico confort.

Estos palacetes que por rara casualidad salen a la venta, son dos primorosas joyas construídas expresamente para vivienda de sus propietarios, quienes no omitieron gasto alguno para conseguir algo realmente superior. La circunstancia de tener que ausentarse ellos a Europa, motiva la venta de estos "cottages", únicos en su género e insustituibles para familias de buen tono que quieran fijar su residencia en este aristocrático "faubourg". La construcción, confiada a los arquitectos Rezsnagli y Conord, no puede ser más feliz; responde al estilo "Tudor", fué ejecutada con gran arte y maravilloso lujo de detalles. Las lujosas decoraciones merecen una especial mención, habiendo sido todo el piso de recepción tratado con exquisita pureza, en los estilos "Tudor", "Elizabeth" y "Jacobino", con sus cielorrasos artesonados, "boiserié" mural, envigados aparentes, lujosas chimeneas, vitraux, parquets, puertas ilustradas, empapelados de lujo, etc. Visítense desde la mañana hasta las 4 horas. De noche, permanecerán iluminados. Datos y folletos, a San Martín 56.—José Bacigaluppi e hijo.

MAÑANA DOMINGO 15 de enero, a las 16, en los mismos. e8

476 lotes en Villa Ballester — (F. C. C. A.). De los cuales 56 lotes salen a la venta por orden judicial en los autos sucesorios de don Juan Sicardi, que tramitan por la secretaría del doctor González del Solar, juzgado del doctor Casabal, y cuyas ubicaciones, número de lotes y manzanas, etc. se determinan en el aviso respectivo que se publica. Todos estos terrenos inclusive los que no vender